

Actualización nº 542. Enfermedad por el coronavirus (COVID-19). 14.01.2022 *(datos consolidados a las 15:30 horas del 14.01.2022)*

SITUACIÓN EN ESPAÑA

El presente informe se ha realizado con los datos individualizados notificados por las CCAA a la Red Nacional de Vigilancia Epidemiológica (al sistema SiViEs). Se incluyen los casos notificados confirmados con una prueba diagnóstica positiva de infección activa (PDIA) tal como se establece en la [Estrategia de detección precoz, vigilancia y control de COVID-19](#) y además los casos notificados antes del 11 de mayo que requirieron hospitalización, ingreso en UCI o fallecieron con diagnóstico clínico de COVID-19, de acuerdo a las definiciones de caso vigentes en cada momento. Cualquier futura actualización que realicen las CCAA quedarán reflejadas en los informes diarios. En España hasta el momento se han notificado un total de 8.093.036 casos confirmados de COVID-19 y 90.759 fallecidos. Los datos se pueden obtener en [aquí](#).

Tabla 1. Casos de COVID-19 confirmados totales, diagnosticados el día previo y diagnosticados o con fecha de inicio de síntomas en los últimos 14 y 7 días a 14.01.2022

| CCAA | Casos totales | Casos diagnosticados el día previo | Casos diagnosticados en los últimos 14 días | | Casos diagnosticados en los últimos 7 días | | Casos diagnosticados con fecha de inicio de síntomas en los últimos 14d. | | Casos diagnosticados con fecha de inicio de síntomas en los últimos 7d. | |
|--------------------|------------------|------------------------------------|---|----------------|--|----------------|--|---------------|---|---------------|
| | | | Nº | IA* | Nº | IA* | Nº | IA* | Nº | IA* |
| Andalucía | 1.109.652 | 468 | 120.244 | 1419,24 | 50.293 | 593,61 | 5.487 | 64,76 | 2.013 | 23,76 |
| Aragón | 297.558 | 4.772 | 78.982 | 5955,24 | 42.106 | 3174,79 | 16.080 | 1212,43 | 5.643 | 425,48 |
| Asturias | 134.043 | 3.794 | 35.798 | 3538,08 | 20.887 | 2064,36 | 6.811 | 673,16 | 3.494 | 345,33 |
| Baleares | 174.044 | 1.352 | 34.290 | 2923,25 | 14.294 | 1218,58 | 25.943 | 2211,66 | 9.059 | 772,29 |
| Canarias | 213.089 | 4.081 | 58.666 | 2699,84 | 34.413 | 1583,70 | 20.060 | 923,17 | 8.880 | 408,66 |
| Cantabria | 84.393 | 2.019 | 23.289 | 3984,38 | 13.079 | 2237,61 | 9.705 | 1660,37 | 3.759 | 643,11 |
| Castilla La Mancha | 360.832 | 2 | 59.539 | 2904,96 | 26.443 | 1290,18 | 7.645 | 373,01 | 1.262 | 61,57 |
| Castilla y León | 509.419 | 10.150 | 107.238 | 4499,86 | 60.004 | 2517,86 | 52.927 | 2220,89 | 25.180 | 1056,59 |
| Cataluña | 1.512.199 | 1.830 | 292.771 | 3771,19 | 151.952 | 1957,30 | 14.105 | 181,69 | 4.596 | 59,20 |
| Ceuta | 13.158 | 396 | 3.699 | 4429,04 | 2.569 | 3076,02 | 2.789 | 3339,44 | 1.636 | 1958,88 |
| C. Valenciana | 816.837 | 1.084 | 145.449 | 2875,54 | 74.802 | 1478,84 | 31.934 | 631,34 | 11.610 | 229,53 |
| Extremadura | 173.807 | 3.046 | 38.581 | 3641,43 | 21.752 | 2053,04 | 2.598 | 245,21 | 631 | 59,56 |
| Galicia | 346.321 | 2.798 | 90.325 | 3350,78 | 44.022 | 1633,08 | 44.867 | 1664,43 | 16.383 | 607,76 |
| Madrid | 1.323.514 | 11.884 | 162.577 | 2408,10 | 89.735 | 1329,16 | 10.568 | 156,53 | 4.356 | 64,52 |
| Melilla | 16.175 | 215 | 3.188 | 3695,76 | 2.016 | 2337,09 | 1.781 | 2064,66 | 884 | 1024,80 |
| Murcia | 245.050 | 6.704 | 61.953 | 4079,92 | 41.960 | 2763,28 | 23.675 | 1559,12 | 11.245 | 740,54 |
| Navarra | 174.614 | 2.145 | 43.625 | 6594,49 | 20.916 | 3161,73 | 11.109 | 1679,27 | 10.191 | 1540,50 |
| País Vasco | 519.074 | 8.509 | 142.365 | 6430,24 | 68.183 | 3079,64 | 100 | 4,52 | 4 | 0,18 |
| La Rioja | 69.257 | 688 | 10.170 | 3180,15 | 4.754 | 1486,57 | 2.923 | 914,02 | 785 | 245,47 |
| ESPAÑA | 8.093.036 | 65.937 | 1.512.749 | 3192,46 | 784.180 | 1654,91 | 291.107 | 614,34 | 121.611 | 256,64 |

* IA: Incidencia acumulada (casos diagnosticados/100.000 habitantes). Se utiliza como denominador para el cálculo de la IA las cifras oficiales de población del INE del padrón municipal a 01.01.2021

Figura 1. Casos diarios confirmados de COVID-19 en España desde el 01.12.2020 a 13.01.2022 (datos consolidados a las 15:30 horas del 14.01.2022).

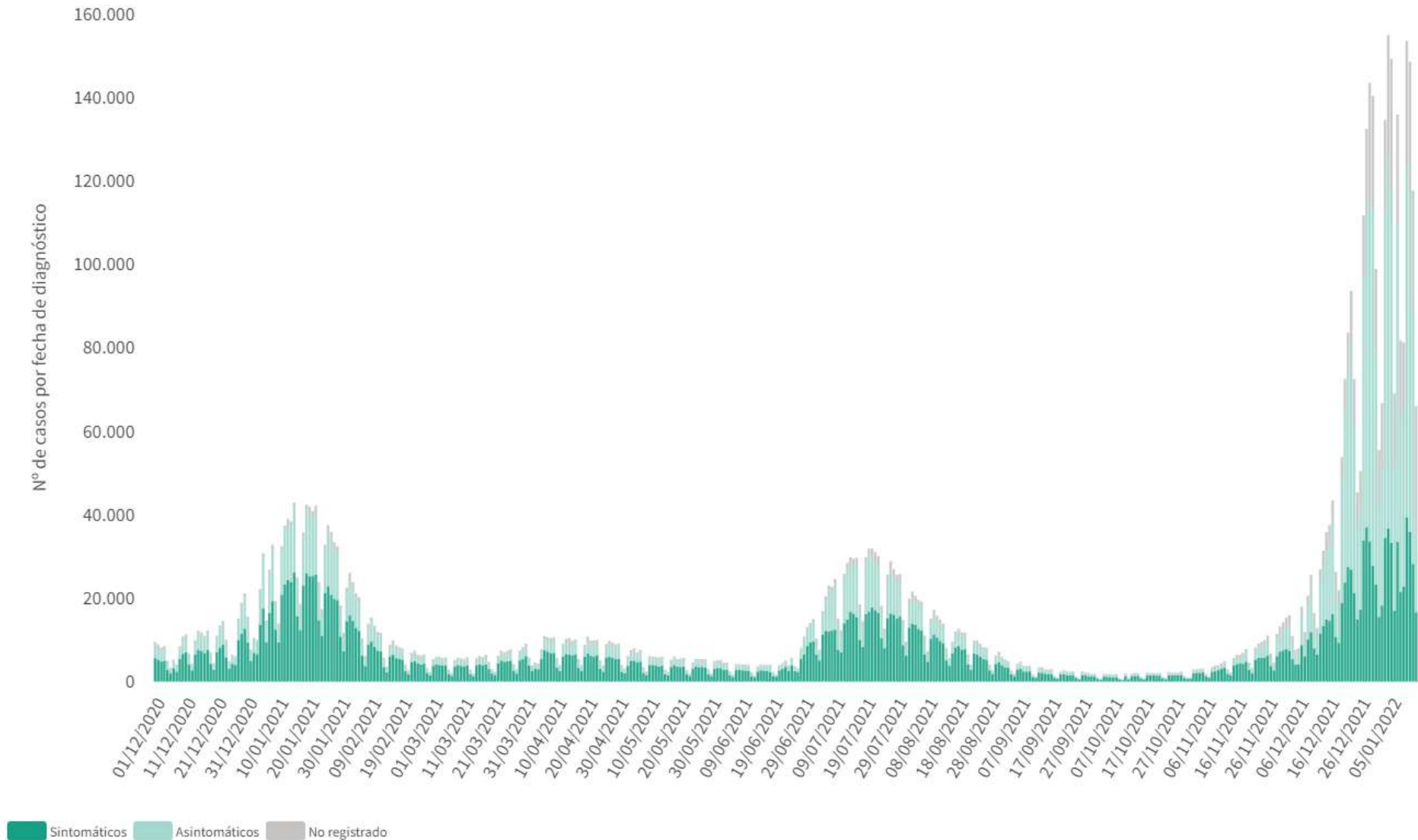

A continuación se presenta la situación de la capacidad asistencia y actividad COVID-19 en los hospitales españoles. Para el análisis de los casos confirmados que han precisado ingreso, tanto hospitalario como específicamente en UCI, se puede consultar los datos disponibles [aquí](#).

Tabla 2. Situación capacidad asistencial y actividad Covid-19 en hospitales

| CCAA | Total Pacientes COVID hospitalizados | Tasa de ocupación hospitalaria por 100.000 hab. | % Camas Ocupadas COVID | Número Pacientes COVID en UCI | Tasa de ocupación UCI por 100.000 hab. | % Camas Ocupadas UCI COVID | Ingresos COVID últimas 24h | Altas COVID últimas 24h |
|----------------------|--------------------------------------|---|------------------------|-------------------------------|--|----------------------------|----------------------------|-------------------------|
| Andalucía | 1.850 | 21,86 | 10,39% | 238 | 2,81 | 13,08% | 337 | 302 |
| Aragón | 852 | 64,09 | 20,34% | 73 | 5,49 | 32,02% | 118 | 94 |
| Asturias | 407 | 39,95 | 11,62% | 56 | 5,50 | 18,24% | 40 | 54 |
| Baleares | 403 | 34,40 | 11,66% | 91 | 7,77 | 27,49% | 44 | 49 |
| Canarias | 833 | 38,28 | 15,02% | 100 | 4,60 | 20,88% | 90 | 83 |
| Cantabria | 214 | 36,71 | 14,18% | 26 | 4,46 | 22,03% | 33 | 29 |
| Castilla La Mancha | 601 | 29,39 | 12,08% | 71 | 3,47 | 20,06% | 106 | 99 |
| Castilla y León | 905 | 37,79 | 13,42% | 115 | 4,80 | 26,50% | 109 | 121 |
| Cataluña | 3.833 | 49,26 | 15,51% | 568 | 7,30 | 43,43% | 434 | 424 |
| Ceuta | 23 | 27,32 | 11,92% | 3 | 3,56 | 17,65% | 5 | 2 |
| C. Valenciana | 1.525 | 30,15 | 13,62% | 202 | 3,99 | 24,66% | 215 | 220 |
| Extremadura | 220 | 20,68 | 7,28% | 23 | 2,16 | 12,64% | 16 | 19 |
| Galicia | 505 | 18,69 | 6,02% | 49 | 1,81 | 6,54% | 79 | 51 |
| Madrid | 3.372 | 49,74 | 19,60% | 325 | 4,79 | 27,94% | 440 | 389 |
| Melilla | 27 | 31,01 | 14,84% | 6 | 6,89 | 35,29% | 2 | 0 |
| Murcia | 516 | 34,14 | 12,56% | 84 | 5,56 | 17,83% | 94 | 78 |
| Navarra | 229 | 34,63 | 11,96% | 37 | 5,60 | 30,33% | 22 | 34 |
| País Vasco | 1.025 | 46,16 | 19,87% | 146 | 6,58 | 32,88% | 142 | 173 |
| La Rioja | 96 | 30,01 | 13,28% | 11 | 3,44 | 20,75% | 6 | 11 |
| Total general | 17.436 | 36,75 | 14,00% | 2.224 | 4,69 | 23,62% | 2.332 | 2.232 |

Fuente: Notificación de los hospitales al Ministerio de Sanidad

(1) Información referida al día 13/12/2021, con los últimos datos disponibles a las 15:00 del día 14 de Enero de 2021

Nota: El criterio de cómputo incluye a pacientes que presentan clínica Covid que debe ser tratada en régimen de hospitalización, bien con infección confirmada bien pendiente de confirmar.

Puede acceder a los datos en abierto de la capacidad asistencial [aquí](#).

Tabla 3. Total de Pruebas diagnósticas realizadas del 04.01.2022 al 10.01.2022 (Datos provisionales con información actualizada a 14.01.2022)

| CCAA | PCR | Test de antígeno | Total de pruebas | Tasa por 100.000 hab. | Positividad |
|--------------------|----------------|------------------|------------------|-----------------------|---------------|
| Andalucía | 126.604 | 88.229 | 214.833 | 2.553,21 | 37,94% |
| Aragón | 19.562 | 51.347 | 70.909 | 5.374,78 | 65,38% |
| Asturias | 43.776 | 8.666 | 52.442 | 5.127,30 | 36,17% |
| Baleares | 31.282 | 42.174 | 73.456 | 6.390,48 | 43,10% |
| Canarias | 35.768 | 50.976 | 86.744 | 4.028,25 | 37,33% |
| Cantabria | 14.811 | 13.224 | 28.035 | 4.824,65 | 48,48% |
| Castilla La Mancha | 27.312 | 57.515 | 84.827 | 4.172,78 | 47,67% |
| Castilla y León | 28.633 | 105.866 | 134.499 | 5.605,18 | 43,79% |
| Cataluña | 191.117 | 300.831 | 491.948 | 6.409,56 | 40,73% |
| Ceuta | 582 | 6.866 | 7.448 | 8.785,40 | 33,55% |
| C. Valenciana | 103.731 | 76.953 | 180.684 | 3.610,96 | 44,01% |
| Extremadura | 14.870 | 40.782 | 55.652 | 5.212,28 | 40,73% |
| Galicia | 67.379 | 61.173 | 128.552 | 4.762,07 | 22,96% |
| Madrid | 98.123 | 179.491 | 277.614 | 4.166,26 | 36,98% |
| Melilla | 1.101 | 2.210 | 3.311 | 3.828,32 | 30,81% |
| Murcia | 27.837 | 48.939 | 76.776 | 5.139,31 | 42,76% |
| Navarra | 9.091 | 35.007 | 44.098 | 6.740,61 | 60,70% |
| País Vasco | 55.658 | 116.240 | 171.898 | 7.786,03 | 43,13% |
| La Rioja | 2.133 | 8.215 | 10.348 | 3.266,43 | 28,40% |
| ESPAÑA | 899.370 | 1.294.704 | 2.194.074 | 4.665,64 | 40,96% |

Puede acceder a los datos en abierto de las pruebas realizadas [aquí](#).

Figura 2. Evolución semanal de la tasa de pruebas diagnósticas y porcentaje positividad



Figura 3. Evolución de la positividad por grupos de edad desde la semana 44 de 2021



Figura 4. Número de fallecidos diarios por COVID-19 por fecha de defunción en España a 13.01.2022 (datos consolidados a las 15:30 horas del 14.01.2022).

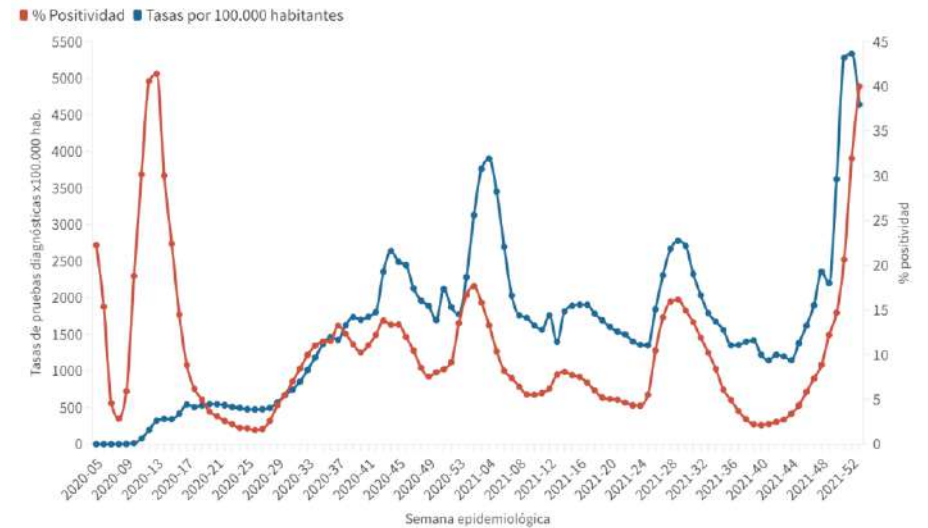

Tabla 4. Casos de COVID-19 que han fallecido (total y con fecha de fallecimiento en los últimos 7 días) y letalidad por Comunidades Autónomas en España a 13.01.2022.

| CCAA | Total | Con fecha de defunción en los últimos 7 días | Letalidad global de la pandemia |
|--------------------|---------------|--|---------------------------------|
| Andalucía | 11.641 | 66 | 1,0% |
| Aragón | 4.207 | 53 | 1,4% |
| Asturias | 2.208 | 22 | 1,6% |
| Baleares | 1.082 | 4 | 0,6% |
| Canarias | 1.254 | 61 | 0,6% |
| Cantabria | 649 | 17 | 0,8% |
| Castilla La Mancha | 6.651 | 30 | 1,8% |
| Castilla y León | 7.674 | 63 | 1,5% |
| Cataluña | 16.208 | 9 | 1,1% |
| Ceuta | 134 | 1 | 1,0% |
| C. Valenciana | 8.253 | 56 | 1,0% |
| Extremadura | 2.054 | 23 | 1,2% |
| Galicia | 2.829 | 23 | 0,8% |
| Madrid | 16.422 | 14 | 1,2% |
| Melilla | 124 | 2 | 0,8% |
| Murcia | 1.882 | 23 | 0,8% |
| Navarra | 1.335 | 23 | 0,8% |
| País Vasco | 5.291 | 7 | 1,0% |
| La Rioja | 861 | 6 | 1,2% |
| ESPAÑA | 90.759 | 503 | 1,1% |

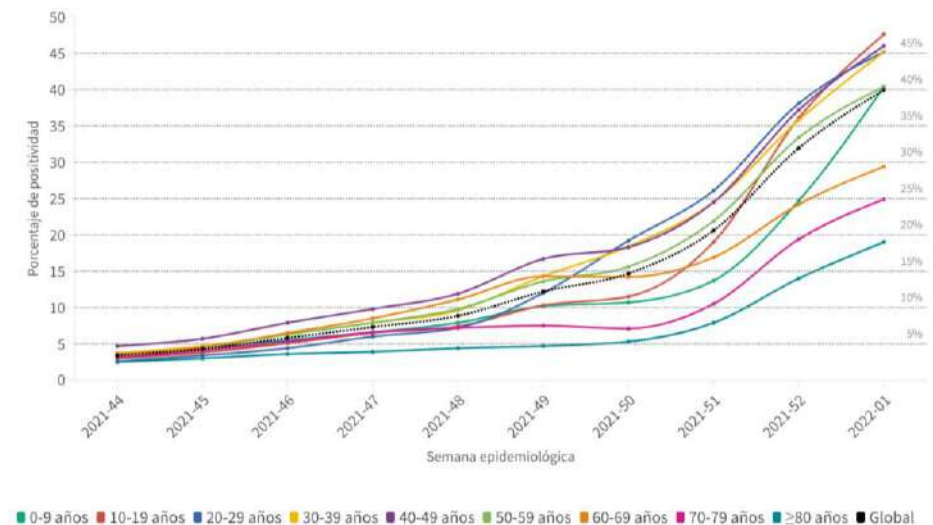
Figura 5. Casos diarios confirmados de COVID-19 por fecha de diagnóstico desde el 15.06.2020 por Comunidades Autónomas, a 13.01.2022 (datos consolidados a las 14:30 horas del 14.01.2022).

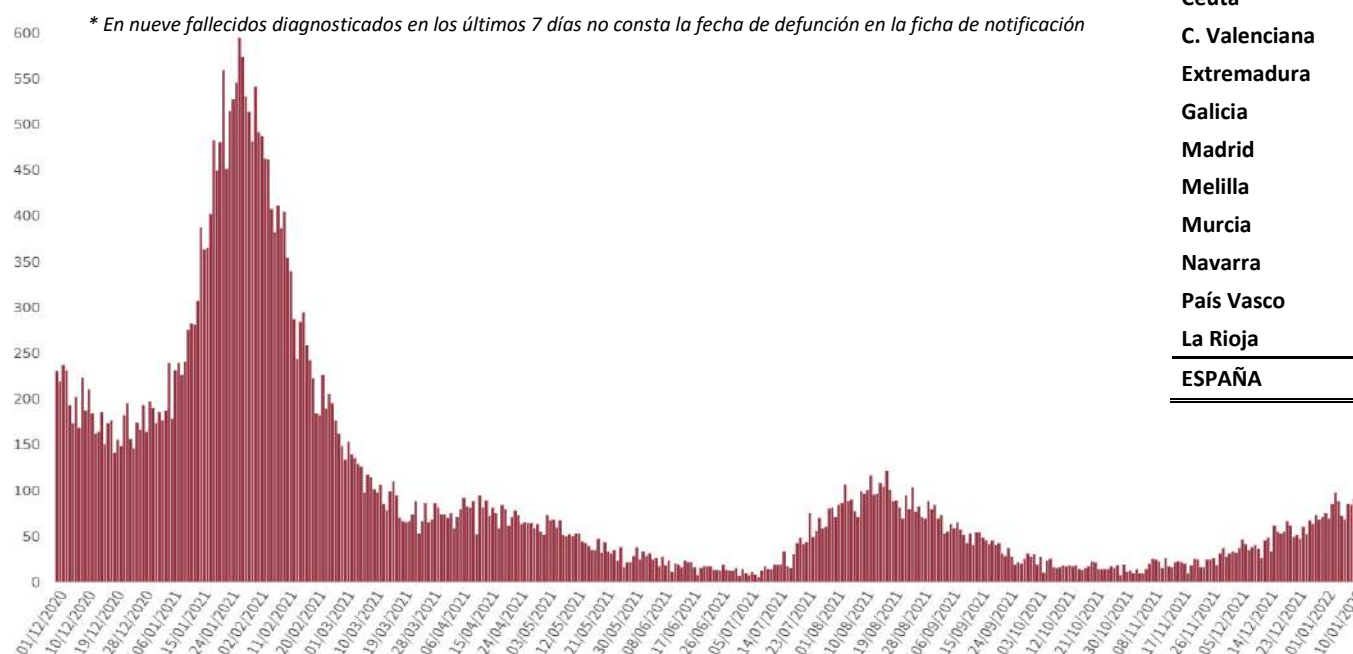
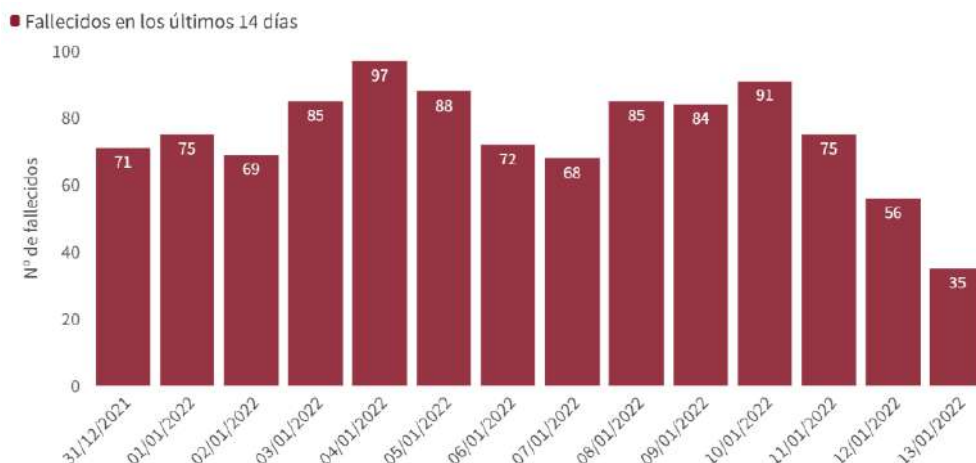

Figura 6. Evolución de la incidencia acumulada en 14 días por grupos de edad en España, a 13.01.2022 .



Tabla 5. Incidencia acumulada en 14 días por grupos de edad en España y por Comunidades Autónomas, a 13.01.2022 (datos consolidados a las 17:00 horas del 14.01.2022).

| CCAA | ≤ 11 años | 12-19 años | 20-29 años | 30-39 años | 40-49 años | 50-59 años | 60-69 años | 70-79 años | ≥ 80 años |
|-----------------|-----------------|-----------------|-----------------|-----------------|-----------------|-----------------|-----------------|-----------------|-----------------|
| Andalucía | 1.292,72 | 1.342,13 | 1.863,74 | 1.789,48 | 1.712,42 | 1.512,78 | 874,86 | 742,49 | 880,01 |
| Aragón | 5.933,16 | 7.299,07 | 8.043,65 | 7.204,51 | 7.517,34 | 6.618,38 | 3.302,49 | 2.632,09 | 2.781,18 |
| Asturias | 3.696,81 | 5.181,25 | 5.626,27 | 5.266,01 | 4.861,28 | 3.042,21 | 1.746,72 | 1.642,12 | 1.553,07 |
| Baleares | 2.742,98 | 3.931,71 | 3.732,73 | 3.454,14 | 3.471,37 | 2.921,04 | 1.545,67 | 1.178,65 | 1.176,78 |
| Canarias | 2.751,21 | 2.811,50 | 3.562,29 | 3.630,67 | 3.110,66 | 2.363,97 | 1.652,97 | 1.251,53 | 1.397,45 |
| Cantabria | 4.670,11 | 4.133,02 | 4.468,86 | 4.814,61 | 5.325,82 | 4.471,79 | 2.228,97 | 2.148,27 | 2.395,11 |
| C. La Mancha | 2.724,62 | 3.567,82 | 4.057,06 | 3.724,69 | 3.644,23 | 2.799,88 | 1.592,17 | 1.337,52 | 1.386,16 |
| Castilla y León | 4.495,92 | 5.944,04 | 6.793,17 | 6.326,76 | 6.026,07 | 4.587,66 | 2.307,78 | 2.073,27 | 1.990,10 |
| Cataluña | 3.252,54 | 4.534,68 | 4.950,44 | 4.691,42 | 4.950,50 | 4.060,80 | 1.963,74 | 1.502,14 | 1.631,72 |
| Ceuta | 3.784,85 | 6.585,58 | 6.018,05 | 5.229,53 | 4.872,65 | 3.617,17 | 2.112,77 | 1.760,07 | 1.497,12 |
| C. Valenciana | 2.483,59 | 3.889,94 | 4.789,14 | 3.644,65 | 3.505,22 | 2.885,15 | 1.234,83 | 1.023,38 | 1.169,49 |
| Extremadura | 3.560,38 | 5.407,67 | 5.246,21 | 4.820,23 | 4.423,36 | 3.251,47 | 1.657,66 | 1.734,95 | 1.899,88 |
| Galicia | 3.649,90 | 5.609,23 | 6.657,69 | 5.122,32 | 4.334,63 | 2.092,20 | 1.493,40 | 1.238,95 | 1.186,93 |
| Madrid | 2.033,67 | 2.290,16 | 3.113,37 | 2.858,45 | 2.926,92 | 2.561,52 | 1.683,72 | 1.212,55 | 1.665,38 |
| Melilla | 2.439,78 | 5.013,58 | 5.060,44 | 4.640,24 | 3.874,35 | 2.991,42 | 2.580,81 | 2.321,24 | 2.213,71 |
| Murcia | 1.164,02 | 1.911,29 | 2.119,04 | 1.515,29 | 1.830,36 | 3.772,93 | 2.104,02 | 1.542,29 | 1.436,13 |
| Navarra | 6.352,47 | 7.072,43 | 7.660,69 | 7.999,66 | 8.554,47 | 7.437,90 | 3.537,19 | 3.550,69 | 4.408,98 |
| País Vasco | 6.728,50 | 7.828,31 | 8.160,91 | 8.159,88 | 8.570,88 | 6.757,81 | 3.397,84 | 3.129,33 | 3.381,45 |
| La Rioja | 3.060,32 | 3.336,99 | 3.634,51 | 3.624,20 | 3.922,79 | 3.298,09 | 1.794,90 | 2.464,00 | 2.994,55 |
| ESPAÑA | 2.848,71 | 3.679,03 | 4.250,70 | 3.891,10 | 3.926,69 | 3.212,56 | 1.743,12 | 1.456,35 | 1.645,61 |

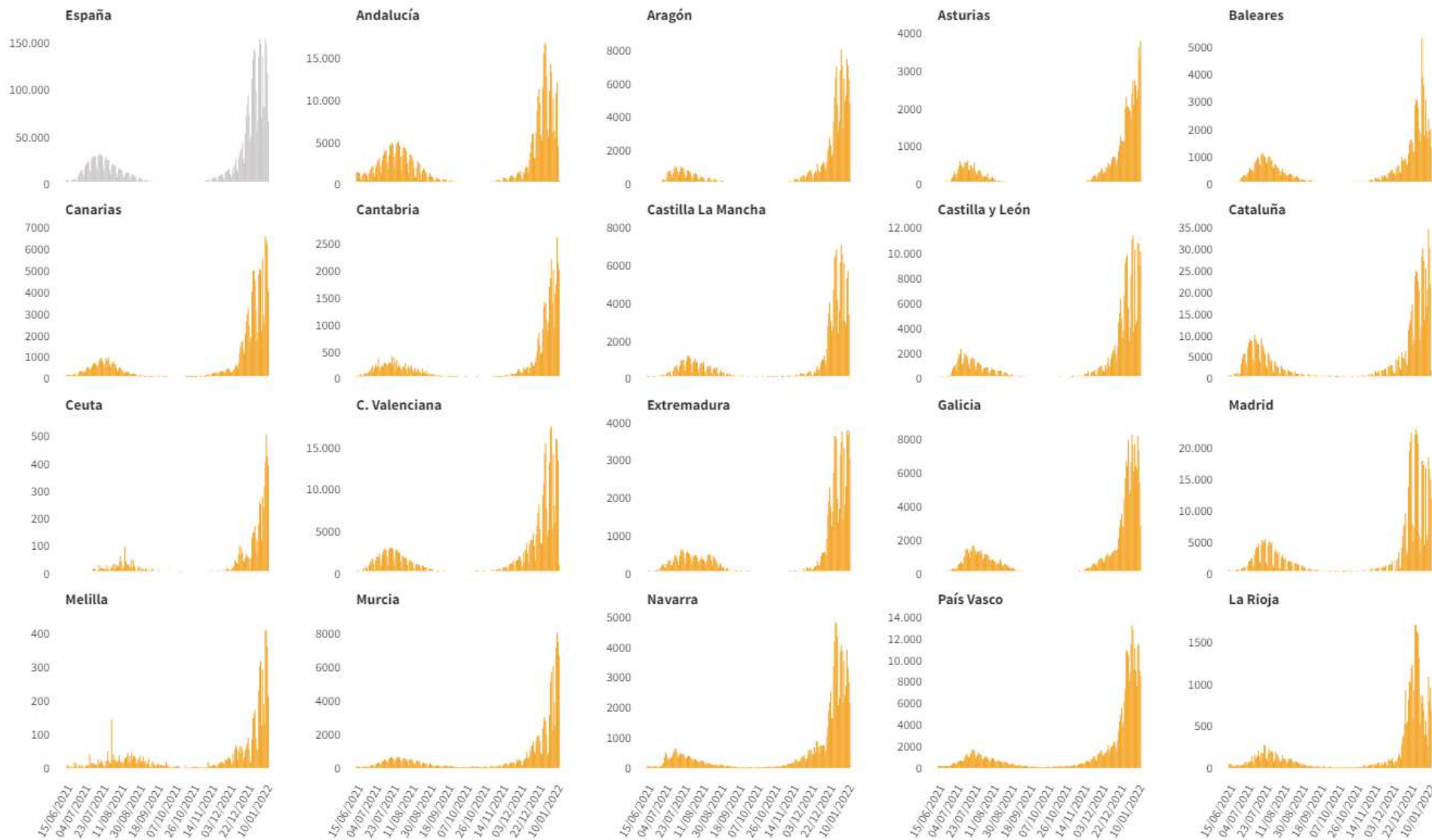
Los grupos de edad corresponden con los mismos de los que se hace seguimiento de la cobertura de vacunación

Figura 7. Evolución de la incidencia acumulada en 14 días por grupos de edad desde el 01.10.2021 por Comunidades Autónomas, a 13.01.2022 .

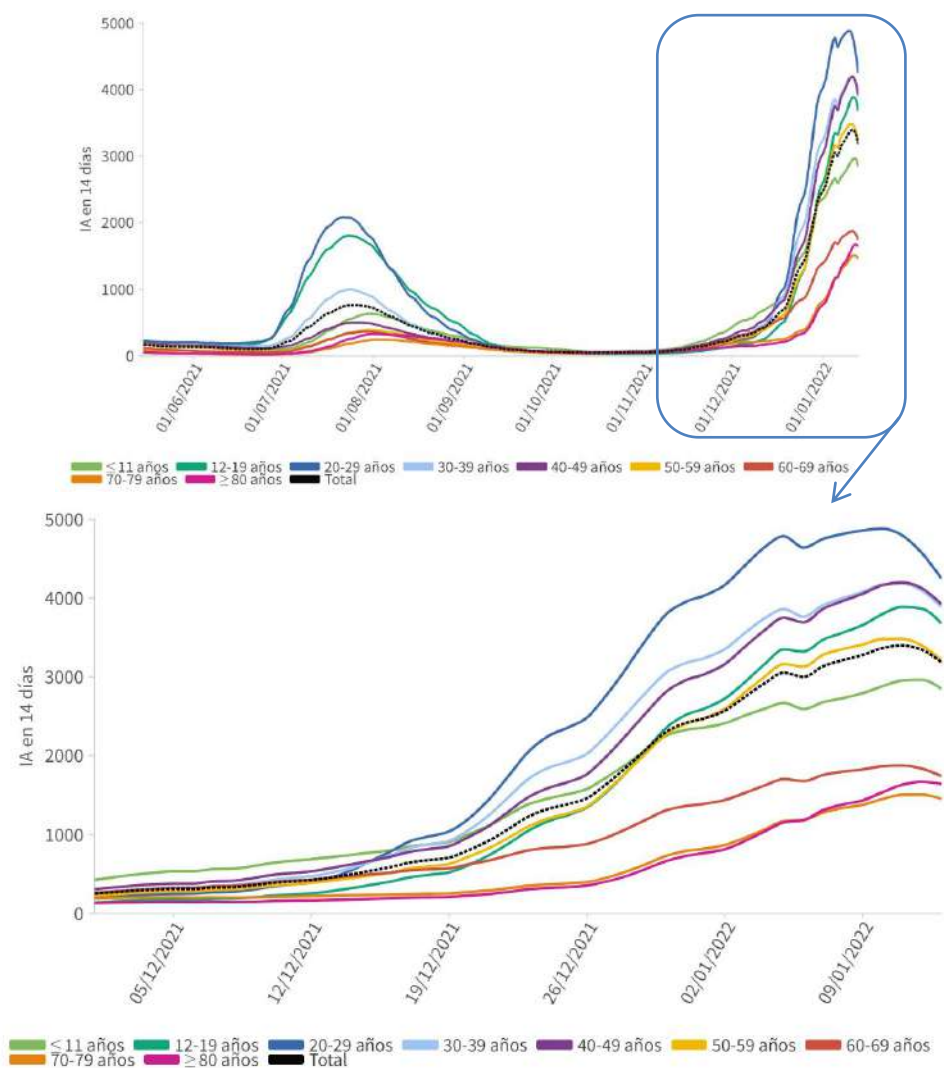

Figura 7(cont.). Incidencia acumulada en 14 días por grupos de edad desde el 01.10.2021 por Comunidades Autónomas, a 13.01.2022 .



Los grupos de edad corresponden con los mismos de los que se hace seguimiento de la cobertura de vacunación

Figura 8. Distribución de casos de COVID-19 notificados por semana epidemiológica de diagnóstico y proporción de casos por grupos de edad desde el inicio de la pandemia (Datos hasta la última semana completa)

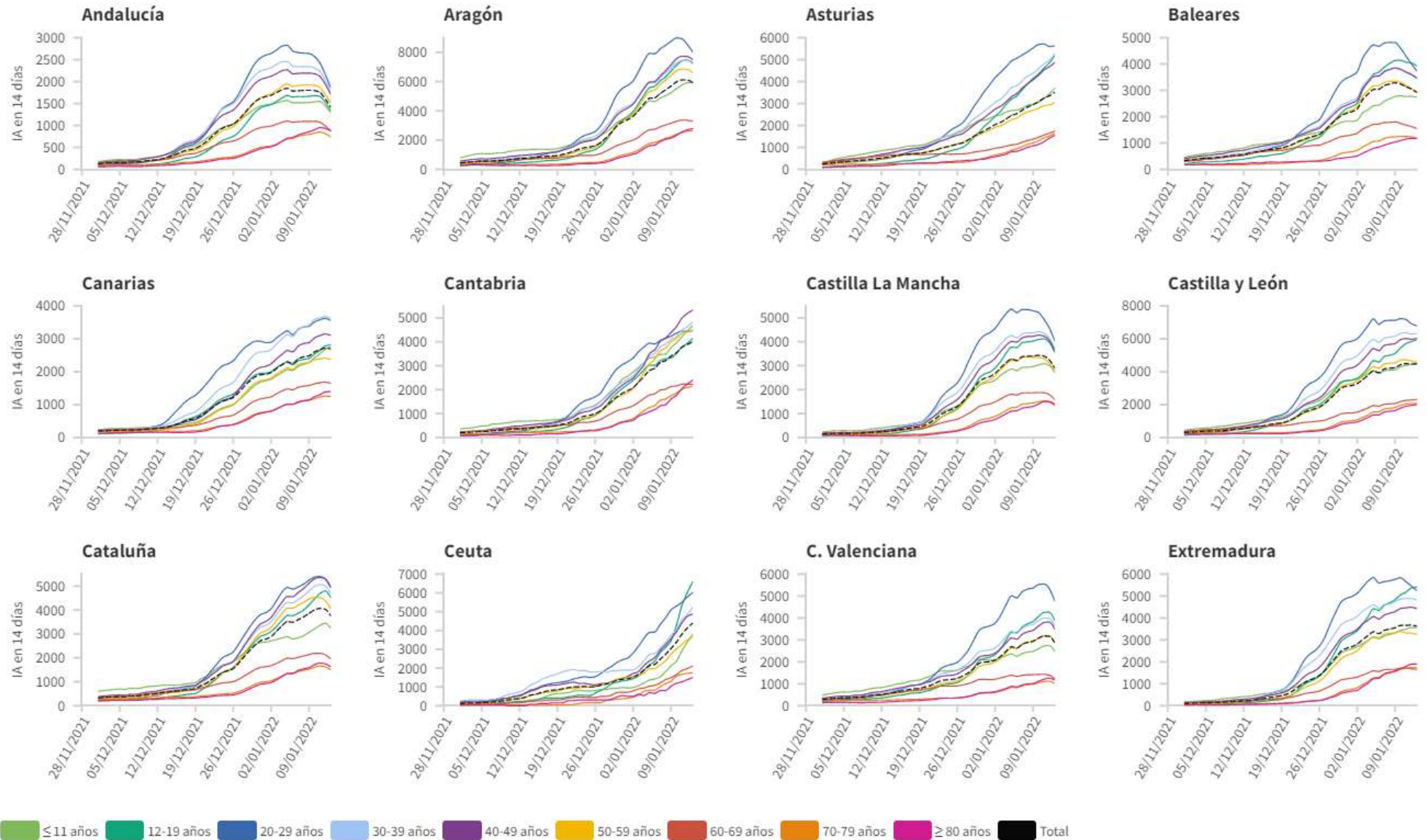
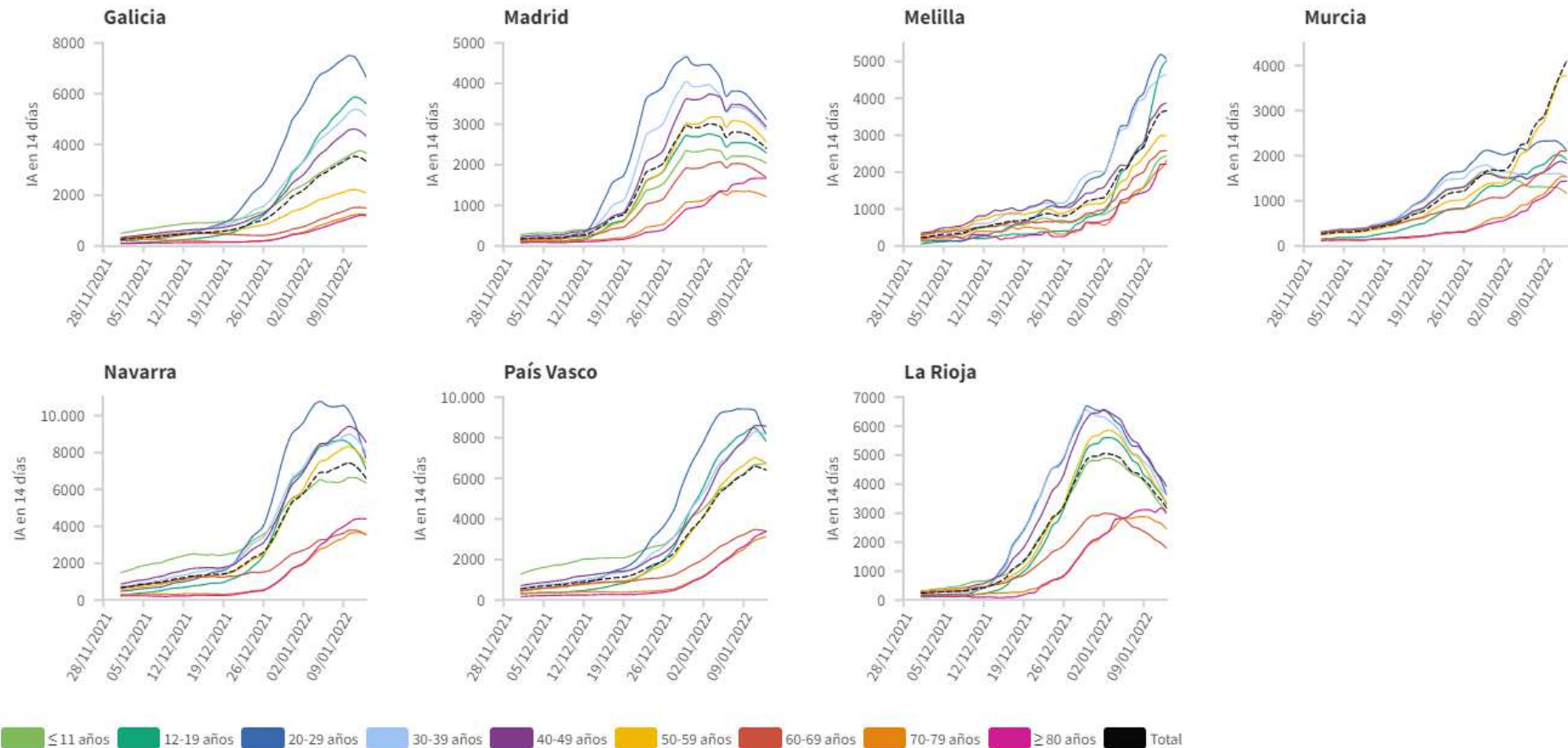

Tabla 6. Nº de casos COVID-19 importados de otro país

| | Diagnósticos desde el 11 de mayo | Diagnósticos en los últimos 7 días |
|--------------------|----------------------------------|------------------------------------|
| Andalucía | 4.074 | 16 |
| Aragón | 647 | 23 |
| Asturias | 67 | 0 |
| Baleares | 1.041 | 8 |
| Canarias | 3.412 | 29 |
| Cantabria | 283 | 26 |
| Castilla La Mancha | 431 | 4 |
| Castilla y León | 944 | 32 |
| Cataluña | 1.957 | 38 |
| Ceuta | 182 | 2 |
| C. Valenciana | 2.748 | 10 |
| Extremadura | 379 | 1 |
| Galicia | 1.219 | 59 |
| Madrid | 3.290 | 34 |
| Melilla | 179 | 0 |
| Murcia | 803 | 21 |
| Navarra | 350 | 7 |
| País Vasco | 101 | 0 |
| La Rioja | 53 | 0 |
| ESPAÑA | 22.160 | 310 |

Figura 9. Nº de casos importados según país de origen (los países más frecuentes en las últimas 4 semanas)

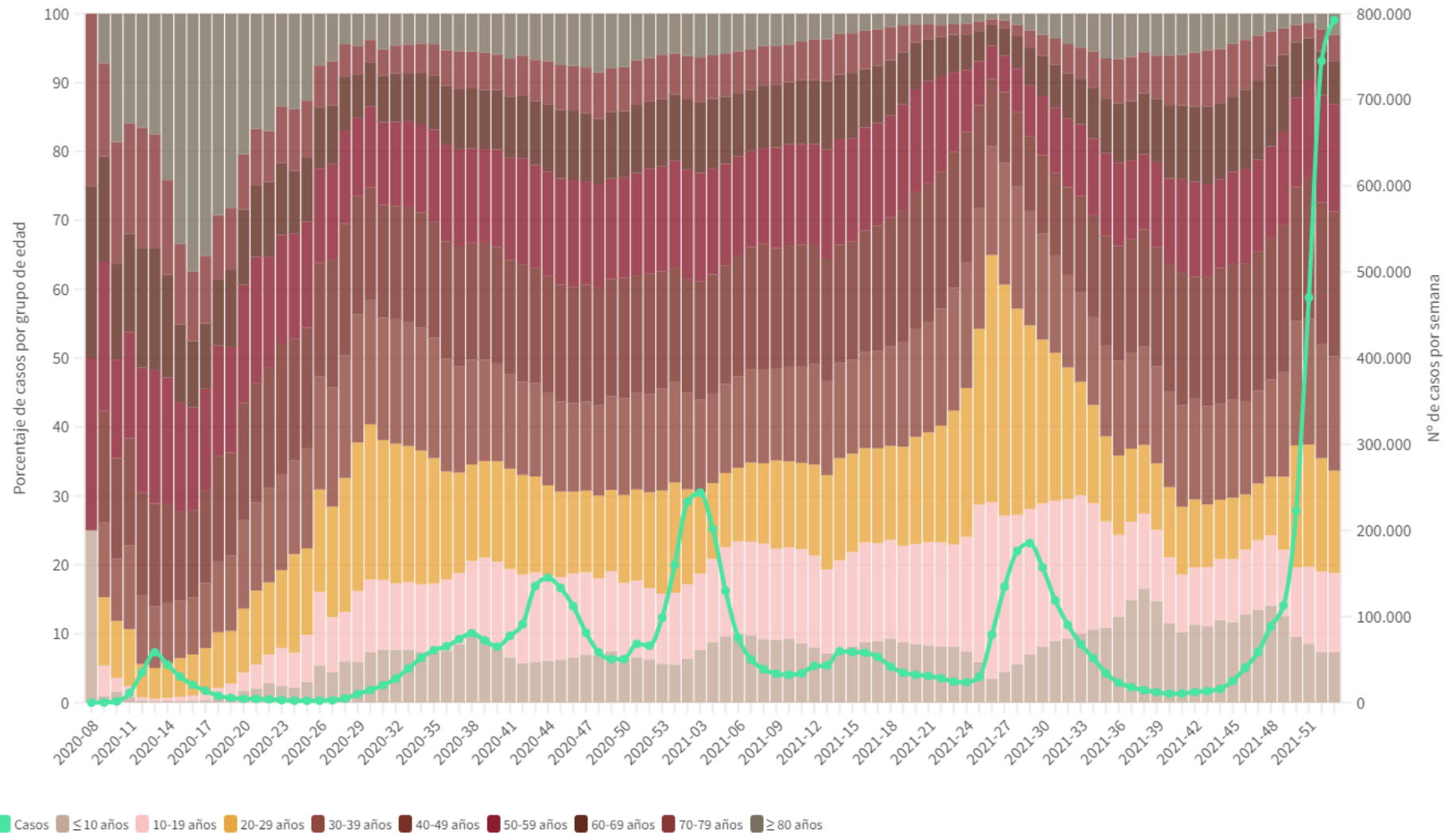
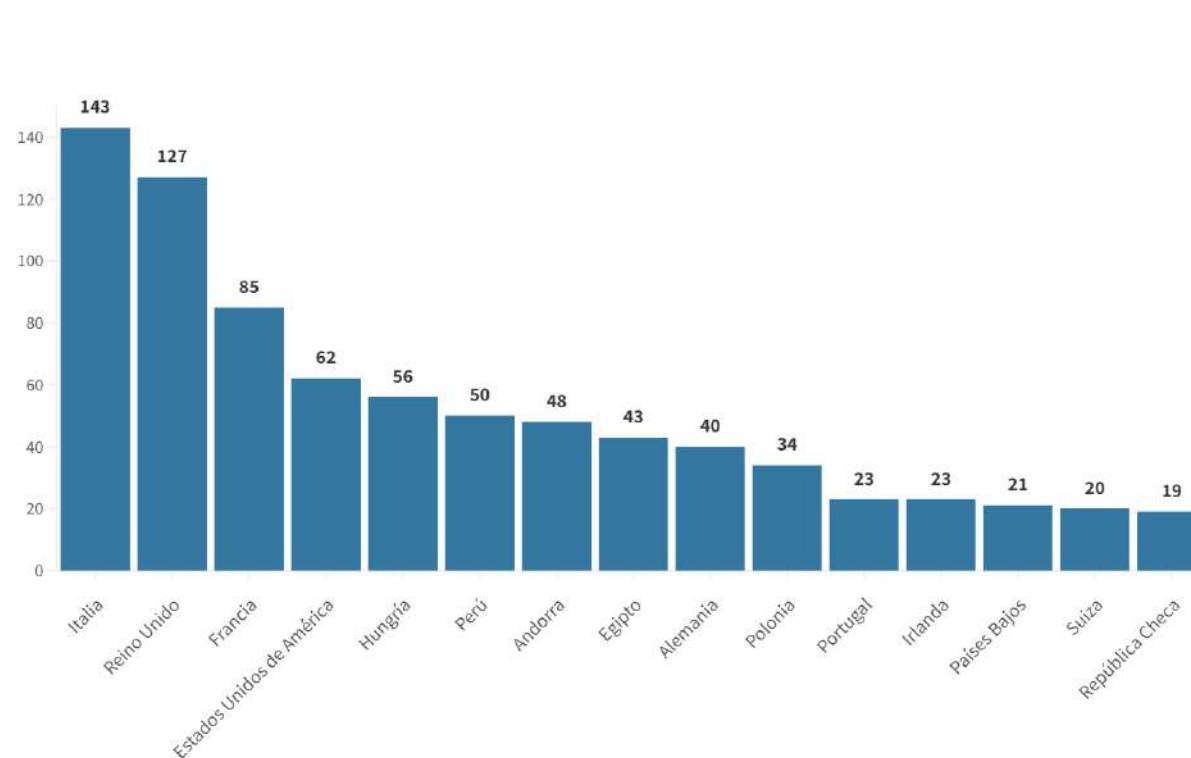

Fuente: Casos notificados a la Red Nacional de Vigilancia Epidemiológica por las comunidades autónomas clasificados como importados de otro país. Las personas han podido llegar a través de diferentes medios de transporte, incluyendo pateras.

PERSONAL SANITARIO

Hasta el 13.01.2022 se han notificado 180.272 casos confirmados en personal sanitario (utilizando la información agregada hasta el día 10 de mayo y la información individualizada desde el día 11 de mayo de 2020). A continuación se reflejan los datos recogidos según la nueva estrategia de vigilancia desde el 11.05.2020

Tabla 7. Casos confirmados en personal sanitario desde el 11.05.2020 por Comunidades Autónomas, a 13.01.2022 (datos consolidados a las 15:30 horas del 14.01.2022).

| | Total notificados | Diagnosticados en los últimos 14 días | Diagnosticados en los últimos 7 días | Con fecha de inicio de síntomas en los últimos 14d. | Con fecha de inicio de síntomas en los últimos 7d. |
|--------------------|--------------------------|--|---|--|---|
| Andalucía | 14.627 | 550 | 252 | 160 | 82 |
| Aragón | 7.283 | 1.149 | 481 | 412 | 167 |
| Asturias | 2.450 | 236 | 118 | 20 | 5 |
| Baleares | 2.023 | 65 | 22 | 60 | 19 |
| Canarias | 3.300 | 495 | 190 | 196 | 67 |
| Cantabria | 3.548 | 688 | 425 | 259 | 90 |
| Castilla La Mancha | 7.690 | 285 | 95 | 151 | 34 |
| Castilla y León | 11.428 | 492 | 276 | 367 | 174 |
| Cataluña | 16.944 | 335 | 159 | 176 | 71 |
| Ceuta | 203 | 34 | 24 | 31 | 19 |
| C. Valenciana | 18.278 | 989 | 503 | 718 | 284 |
| Extremadura | 3.129 | 71 | 28 | 51 | 18 |
| Galicia | 9.609 | 1.965 | 928 | 975 | 350 |
| Madrid | 9.851 | 337 | 169 | 188 | 76 |
| Melilla | 708 | 134 | 99 | 106 | 57 |
| Murcia | 7.186 | 1.061 | 663 | 833 | 426 |
| Navarra | 8.553 | 1.891 | 873 | 476 | 420 |
| País Vasco | 632 | 3 | 2 | 0 | 0 |
| La Rioja | 2.410 | 153 | 33 | 87 | 17 |
| ESPAÑA | 129.852 | 10.933 | 5.340 | 5.266 | 2.376 |

Tabla 8. Ámbito de exposición en personal sanitario en función del centro de trabajo desde el 11.05.2020 a 13.01.2022 (datos consolidados a las 15:30 horas del 14.01.2022).

| Ámbito de exposición (ámbito probable de contagio) | Personal sanitario de centro sanitario | Personal sanitario de centro sociosanitario | Personal sanitario de otro tipo de centro | Total |
|---|---|--|--|----------------|
| Centro Sanitario | 14.601 | 574 | 350 | 15.525 |
| Centro Sociosanitario | 756 | 10.394 | 250 | 11.400 |
| Domicilio | 14.808 | 4.507 | 4.004 | 23.319 |
| Escolar | 77 | 40 | 153 | 270 |
| Laboral | 8.931 | 4.325 | 1.715 | 14.971 |
| Social | 2.892 | 768 | 742 | 4.402 |
| Otros ámbitos | 3.870 | 1.532 | 1.632 | 7.034 |
| Desconocido | 36.392 | 10.674 | 5.865 | 52.931 |
| Total | 82.327 | 32.814 | 14.711 | 129.852 |



| |
|---------------------------------------|
| SECRETARÍA DE ESTADO DE SANIDAD |
| DIRECCIÓN GENERAL DE SALUD PÚBLICA |

Centro de Coordinación de Alertas y Emergencias Sanitarias

SITUACIÓN INTERNACIONAL

La nueva situación epidemiológica se caracteriza por un alto porcentaje de la población inmunizada frente a SARS-CoV-2, así como un aumento de la proporción de casos leves y asintomáticos. En este contexto, y de acuerdo con las recomendaciones de transición del sistema de vigilancia propuestas por el Centro Europeo de Control de Enfermedades (ECDC) que ya están siguiendo algunos países del entorno europeo, el apartado de Situación Internacional se publica con una periodicidad semanal los jueves. Para más información relativa a la situación internacional se pueden consultar la web del ECDC <https://www.ecdc.europa.eu/en/covid-19> o de la Organización Mundial de la Salud <https://covid19.who.int/>