

Actualización nº 548. Enfermedad por el coronavirus (COVID-19). 24.01.2022 (datos consolidados a las 16:00 horas del 24.01.2022)

SITUACIÓN EN ESPAÑA

El presente informe se ha realizado con los datos individualizados notificados por las CCAA a la Red Nacional de Vigilancia Epidemiológica (al sistema SiViEs). Se incluyen los casos notificados confirmados con una prueba diagnóstica positiva de infección activa (PDIA) tal como se establece en la [Estrategia de detección precoz, vigilancia y control de COVID-19](#) y además los casos notificados antes del 11 de mayo que requirieron hospitalización, ingreso en UCI o fallecieron con diagnóstico clínico de COVID-19, de acuerdo a las definiciones de caso vigentes en cada momento. Cualquier futura actualización que realicen las CCAA quedarán reflejadas en los informes diarios. En España hasta el momento se han notificado un total de 9.280.890 casos confirmados de COVID-19 y 91.994 fallecidos. Los datos se pueden obtener [aquí](#).

Tabla 1. Casos de COVID-19 confirmados totales, diagnosticados el día previo y diagnosticados o con fecha de inicio de síntomas en los últimos 14 y 7 días a 23.01.2022

CCAA	Casos totales	Casos diagnosticados el día previo	Casos diagnosticados en los últimos 14 días		Casos diagnosticados en los últimos 7 días		Casos diagnosticados con fecha de inicio de síntomas en los últimos 14d.		Casos diagnosticados con fecha de inicio de síntomas en los últimos 7d.	
			Nº	IA*	Nº	IA*	Nº	IA*	Nº	IA*
Andalucía	1.202.406	90	115.116	1.358,72	44.395	524,00	11.378	134,29	1.269	14,98
Aragón	337.242	2.478	65.678	4.952,12	26.708	2.013,78	8.609	649,12	2.501	188,58
Asturias	160.027	1.664	39.235	3.877,77	17.893	1.768,45	5.876	580,75	1.605	158,63
Baleares	209.425	631	39.014	3.325,98	16.818	1.433,75	20.922	1.783,62	7.375	628,73
Canarias	245.215	869	54.749	2.519,58	19.746	908,72	10.388	478,06	764	35,16
Cantabria	100.911	909	25.064	4.288,06	12.134	2.075,94	7.288	1.246,86	2.235	382,37
Castilla La Mancha	408.536	738	57.669	2.813,72	24.774	1.208,75	5.234	255,37	1.662	81,09
Castilla y León	568.136	3.295	98.560	4.135,72	40.357	1.693,44	35.662	1.496,43	14.142	593,42
Cataluña	1.851.309	3.882	419.378	5.402,02	208.236	2.682,29	15.964	205,63	5.565	71,68
Ceuta	16.562	198	5.136	6.149,65	2.306	2.761,11	3.419	4.093,78	1.174	1.405,70
C. Valenciana	993.167	1.054	202.595	4.005,33	91.553	1.810,01	35.651	704,82	10.031	198,31
Extremadura	197.589	1.366	37.822	3.569,79	16.897	1.594,81	3.667	346,11	659	62,20
Galicia	407.567	2.032	83.627	3.102,30	36.084	1.338,60	45.113	1.673,55	18.634	691,26
Madrid	1.423.318	1.975	143.907	2.131,56	59.722	884,61	7.572	112,16	2.193	32,48
Melilla	18.089	35	3.296	3.820,96	1.319	1.529,08	1.591	1.844,40	550	637,60
Murcia	294.595	1.386	78.728	5.184,64	34.533	2.274,17	32.374	2.131,99	9.947	655,06
Navarra	195.469	1.196	32.807	4.959,21	14.067	2.126,41	13.572	2.051,59	1.017	153,73
País Vasco	572.119	3.164	90.247	4.076,21	33.059	1.493,18	13	0,59	1	0,05
La Rioja	79.208	286	9.536	2.981,90	3.989	1.247,36	4.445	1.389,95	1.880	587,87
ESPAÑA	9.280.890	27.248	1.602.164	3.381,16	704.590	1.486,94	268.738	567,14	83.204	175,59

* IA: Incidencia acumulada (casos diagnosticados/100.000 habitantes). Se utiliza como denominador para el cálculo de la IA las cifras oficiales de población del INE del padrón municipal a 01.01.2021

Figura 1. Casos diarios confirmados de COVID-19 en España desde el 01.12.2020 a 23.01.2022 (datos consolidados a las 16:00 horas del 24.01.2022).

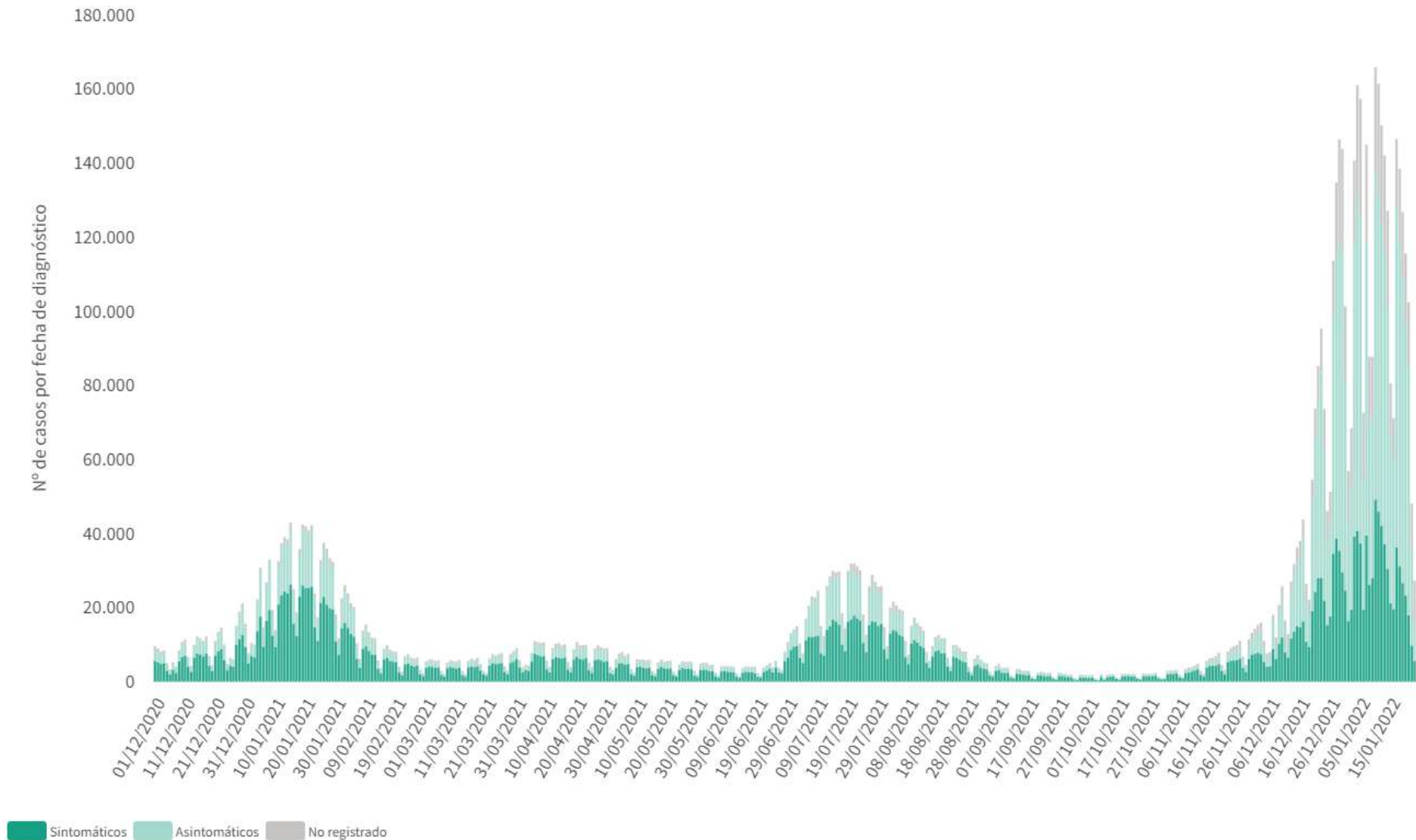

A continuación, se presenta la situación de la capacidad asistencia y actividad COVID-19 en los hospitales españoles. Para el análisis de los casos confirmados que han precisado ingreso, tanto hospitalario como específicamente en UCI, se puede consultar los datos disponibles [aquí](#).

Tabla 2. Situación capacidad asistencial y actividad Covid-19 en hospitales

CCAA	Total Pacientes COVID hospitalizados	Tasa de ocupación hospitalaria por 100.000 hab.	% Camas Ocupadas COVID	Número Pacientes COVID en UCI	Tasa de ocupación UCI por 100.000 hab.	% Camas Ocupadas UCI COVID	Ingresos COVID últimas 24h	Altas COVID últimas 24h
Andalucía	2.307	27,26	12,96%	257	3,04	14,06%	460	254
Aragón	812	61,08	19,43%	73	5,49	32,02%	68	31
Asturias	471	46,23	13,53%	52	5,10	17,87%	38	13
Baleares	487	41,57	14,04%	100	8,54	30,21%	40	17
Canarias	1.082	49,73	19,47%	122	5,61	24,85%	77	27
Cantabria	244	41,86	16,20%	24	4,12	20,34%	33	11
Castilla La Mancha	708	34,62	14,20%	67	3,28	18,87%	64	32
Castilla y León	991	41,38	14,60%	113	4,72	27,10%	96	42
Cataluña	4.550	58,48	18,43%	585	7,52	43,30%	416	334
Ceuta	32	38,00	16,75%	4	4,75	23,53%	6	1
C. Valenciana	1.893	37,43	16,87%	212	4,19	25,98%	251	166
Extremadura	199	18,70	6,56%	28	2,63	15,38%	16	26
Galicia	564	20,87	6,68%	45	1,67	6,01%	66	21
Madrid	3.444	50,80	20,14%	327	4,82	28,02%	259	145
Melilla	36	41,34	19,78%	6	6,89	35,29%	2	1
Murcia	589	38,97	14,28%	82	5,43	17,41%	78	56
Navarra	239	36,15	12,35%	33	4,99	25,98%	12	13
País Vasco	893	40,22	17,71%	123	5,54	28,15%	83	37
La Rioja	76	23,76	10,51%	8	2,50	15,09%	2	2
Total general	19.617	41,34	15,76%	2.261	4,76	23,94%	2.067	1.229

Fuente: Notificación de los hospitales al Ministerio de Sanidad

(1) Información referida al día 23/01/2022, con los últimos datos disponibles a las 15:00 del día 24 de Enero de 2022

Nota: El criterio de cómputo incluye a pacientes que presentan clínica Covid que debe ser tratada en régimen de hospitalización, bien con infección confirmada bien pendiente de confirmar.

Puede acceder a los datos en abierto de la capacidad asistencial [aquí](#).

Tabla 3. Total de Pruebas diagnósticas realizadas del 14.01.2022 al 20.01.2022 (Datos provisionales con información actualizada a 24.01.2022)

CCAA	PCR	Test de antígeno	Total de pruebas	Tasa por 100.000 hab.	Positividad
Andalucía	108.120	70.127	178.247	2.118,40	38,07%
Aragón	17.388	24.709	42.097	3.190,88	50,96%
Asturias	46.653	8.558	55.211	5.398,03	39,91%
Baleares	20.022	43.148	63.170	5.495,62	42,41%
Canarias	34.645	42.492	77.137	3.582,12	37,10%
Cantabria	11.660	15.223	26.883	4.626,40	38,56%
Castilla La Mancha	21.498	50.430	71.928	3.538,26	45,72%
Castilla y León	23.785	72.731	96.516	4.022,26	36,51%
Cataluña	197.082	621.595	818.677	10.666,50	34,65%
Ceuta	616	8.630	9.246	10.906,26	40,83%
C. Valenciana	80.933	68.659	149.592	2.989,59	48,07%
Extremadura	12.692	39.505	52.197	4.888,69	40,15%
Galicia	44.340	62.439	106.779	3.955,51	21,25%
Madrid	85.062	148.711	233.773	3.508,32	34,40%
Melilla	632	1.242	1.874	2.166,80	28,55%
Murcia	27.226	65.666	92.892	6.218,10	42,34%
Navarra	7.589	24.264	31.853	4.868,90	53,50%
País Vasco	38.065	54.641	92.706	4.199,07	41,52%
La Rioja	1.855	6.651	8.506	2.684,99	23,69%
ESPAÑA	779.863	1.429.421	2.209.284	4.697,98	37,39%

Puede acceder a los datos en abierto de las pruebas realizadas [aquí](#).

Figura 2. Número de fallecidos diarios por COVID-19 por fecha de defunción en España a 23.01.2022 (datos consolidados a las 16:00 horas del 24.01.2022).

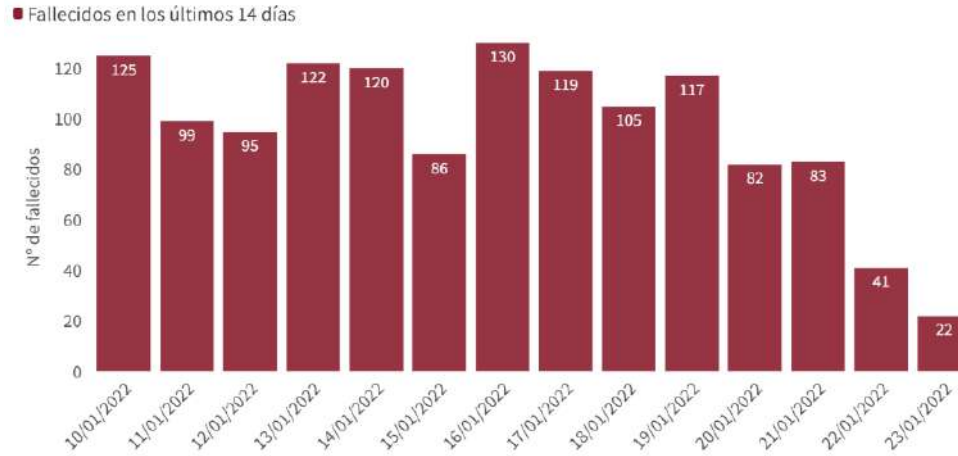

* En seis fallecidos diagnosticados en los últimos 7 días no consta la fecha de defunción en la ficha de notificación



Tabla 4. Casos de COVID-19 que han fallecido (total y con fecha de fallecimiento en los últimos 7 días) y letalidad por Comunidades Autónomas en España a 23.01.2022.

CCAA	Total	Con fecha de defunción en los últimos 7 días	Letalidad global de la pandemia
Andalucía	11.831	91	1,0%
Aragón	4.332	59	1,3%
Asturias	2.253	36	1,4%
Baleares	1.110	9	0,5%
Canarias	1.344	51	0,5%
Cantabria	655	2	0,6%
Castilla La Mancha	6.745	49	1,7%
Castilla y León	7.808	71	1,4%
Cataluña	16.247	12	0,9%
Ceuta	139	4	0,8%
C. Valenciana	8.374	58	0,8%
Extremadura	2.100	36	1,1%
Galicia	2.874	25	0,7%
Madrid	16.482	13	1,2%
Melilla	125	1	0,7%
Murcia	1.922	19	0,7%
Navarra	1.379	25	0,7%
País Vasco	5.395	1	0,9%
La Rioja	879	11	1,1%
ESPAÑA	91.994	573	1,0%

Figura 3. Casos diarios confirmados de COVID-19 por fecha de diagnóstico desde el 15.06.2021 por Comunidades Autónomas, a 23.01.2022 (datos consolidados a las 16:00 horas del 24.01.2022).

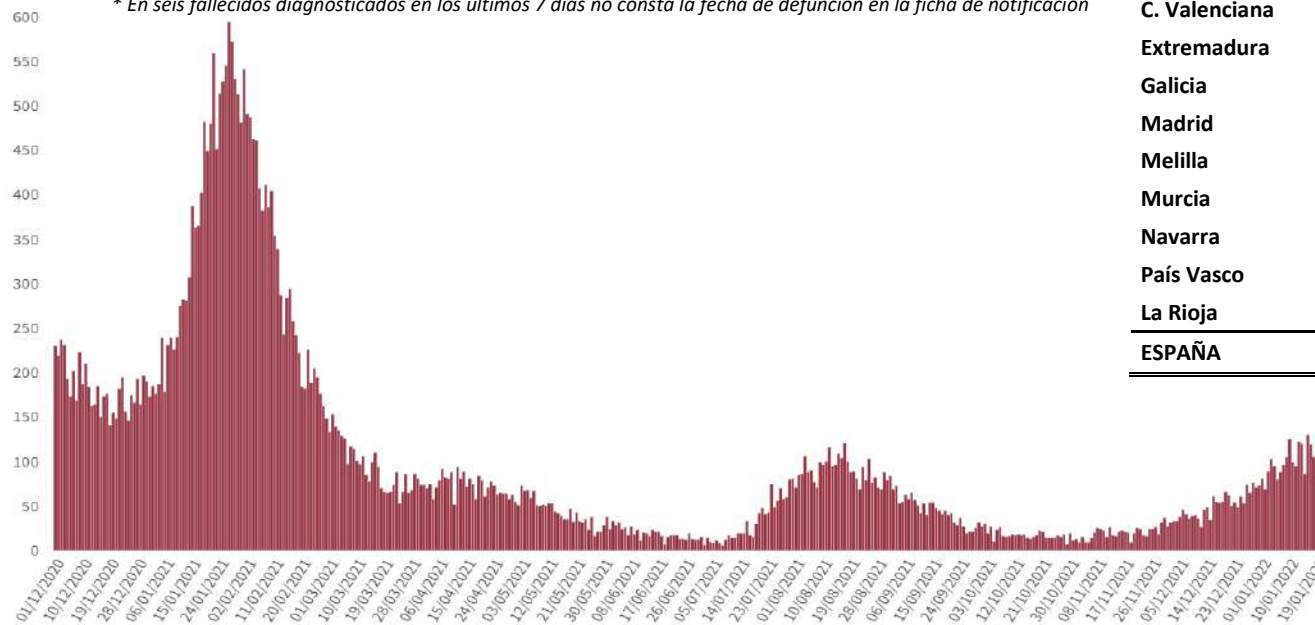

Figura 4. Evolución de la incidencia acumulada en 14 días por grupos de edad en España, a 23.01.2022.



Tabla 5. Incidencia acumulada en 14 días por grupos de edad en España y por Comunidades Autónomas, a 23.01.2022 (datos consolidados a las 16:00 horas del 24.01.2022).

CCAA	≤ 11 años	12-19 años	20-29 años	30-39 años	40-49 años	50-59 años	60-69 años	70-79 años	≥ 80 años
Andalucía	1.824,95	1.327,25	1.337,84	1.622,80	1.599,88	1.264,51	781,56	851,25	1.265,12
Aragón	7.974,62	6.326,92	4.863,42	6.225,89	6.297,21	4.206,12	2.497,49	2.294,26	2.968,81
Asturias	6.737,13	6.274,65	4.556,56	5.964,20	4.900,16	2.641,09	2.043,45	1.978,20	2.141,47
Baleares	4.995,08	4.433,81	3.007,33	3.965,88	4.083,96	2.546,01	1.599,64	1.657,36	1.763,05
Canarias	3.601,58	2.881,69	2.945,59	3.305,47	2.839,03	1.945,63	1.385,14	1.308,28	1.667,81
Cantabria	7.641,27	5.570,10	4.236,99	5.420,19	5.609,28	3.201,42	1.894,41	2.025,73	3.341,30
C. La Mancha	4.544,75	3.407,77	2.696,09	3.679,46	3.388,66	2.063,69	1.433,85	1.396,44	1.893,93
Castilla y León	6.737,52	5.633,63	4.608,03	5.948,96	5.506,99	3.348,47	2.120,86	1.991,17	2.400,38
Cataluña	10.471,56	8.262,21	5.027,19	6.263,10	6.154,66	3.859,81	2.288,79	1.969,14	2.374,62
Ceuta	8.555,16	10.027,98	6.327,95	7.242,36	5.833,27	4.171,36	2.830,76	1.973,53	2.918,88
C. Valenciana	5.865,44	5.121,06	4.641,88	5.306,88	5.184,95	3.357,82	1.527,99	1.552,96	1.882,23
Extremadura	5.435,18	5.225,28	3.855,52	4.895,48	4.664,62	2.532,41	1.508,98	1.713,43	2.128,47
Galicia	5.978,51	5.064,11	4.541,04	5.146,89	3.341,55	1.754,78	1.443,33	1.208,93	1.288,87
Madrid	2.854,73	1.983,06	2.194,87	2.603,06	2.586,53	1.927,59	1.288,04	1.112,33	1.738,66
Melilla	3.522,04	5.154,96	4.054,84	4.781,83	4.143,09	2.762,83	2.738,72	2.857,14	2.987,62
Murcia	2.431,09	2.801,45	2.271,32	2.715,16	4.407,51	4.440,31	2.555,38	2.048,53	2.007,12
Navarra	8.525,77	5.223,14	4.201,23	6.428,64	6.122,54	3.868,65	2.507,90	2.733,16	3.432,89
País Vasco	5.190,42	3.439,30	3.965,91	6.407,69	6.081,11	3.406,54	1.873,95	2.370,67	2.802,31
La Rioja	3.842,97	3.395,88	3.098,87	3.970,17	3.817,05	2.539,90	1.607,08	1.693,77	2.280,70
ESPAÑA	5.248,49	4.195,40	3.356,39	4.183,79	4.062,18	2.644,97	1.618,37	1.555,93	1.986,50

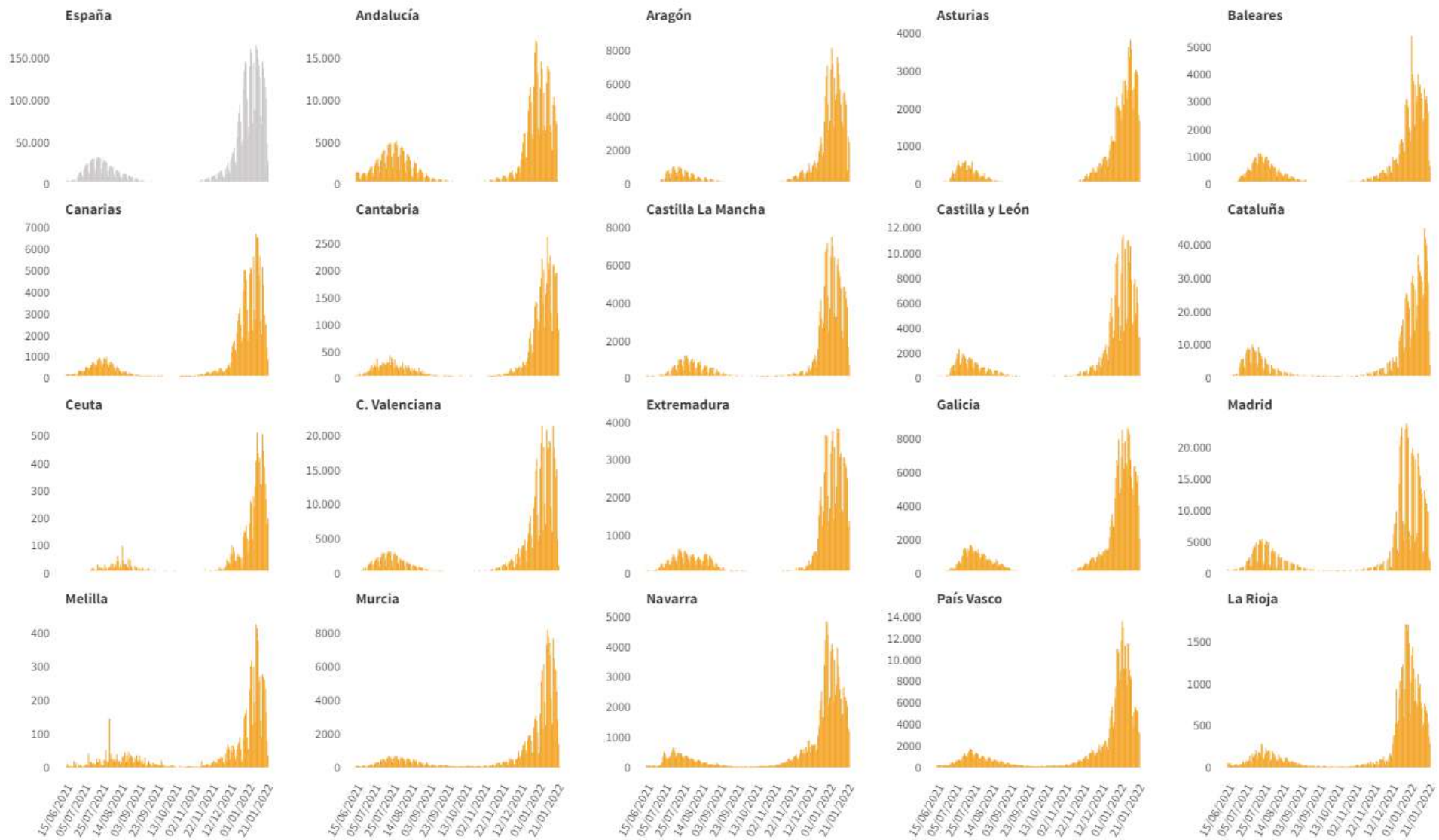
Los grupos de edad corresponden con los mismos de los que se hace seguimiento de la cobertura de vacunación.

Figura 5. Evolución de la incidencia acumulada en 14 días por grupos de edad desde el 01.12.2021 por Comunidades Autónomas, a 23.01.2022.

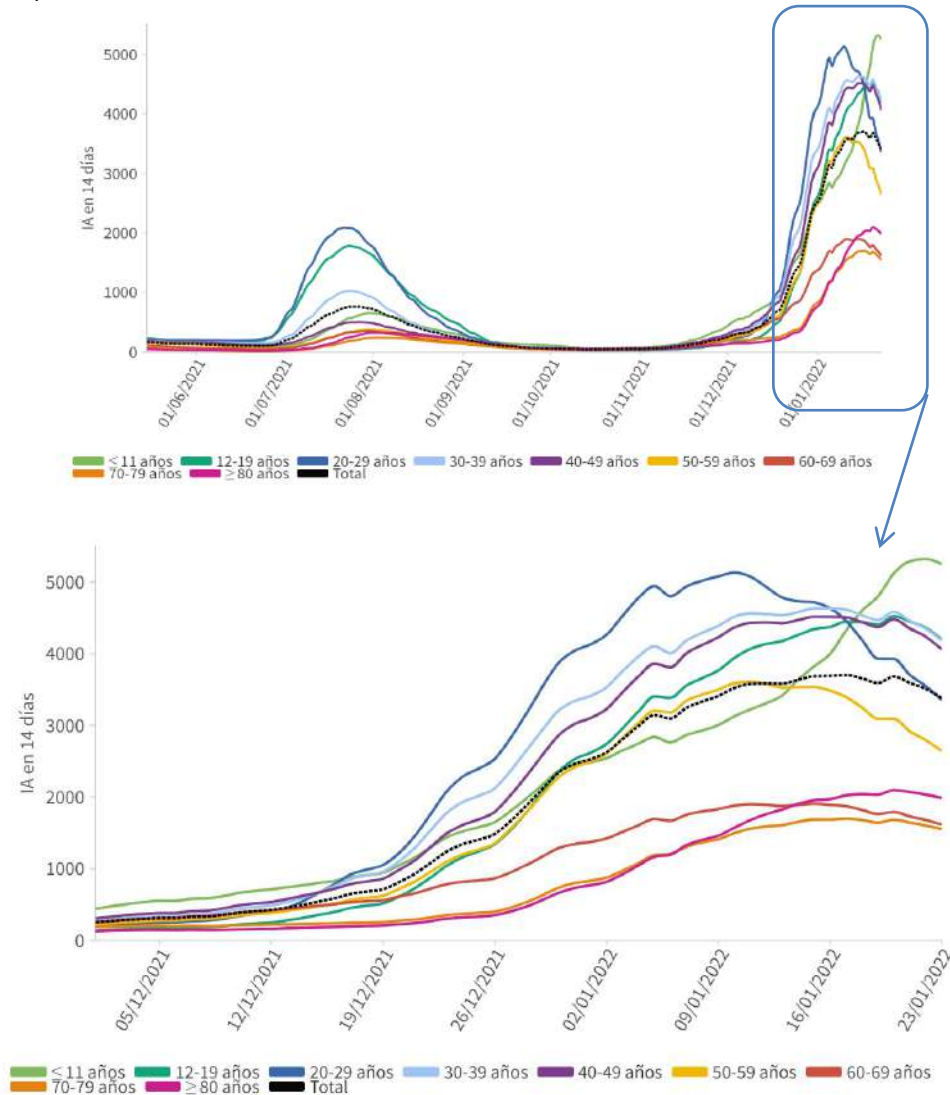

Figura 5(cont.). Incidencia acumulada en 14 días por grupos de edad desde el 01.12.2021 por Comunidades Autónomas, a 23.01.2022.



Los grupos de edad corresponden con los mismos de los que se hace seguimiento de la cobertura de vacunación

Tabla 6. Nº de casos COVID-19 importados de otro país

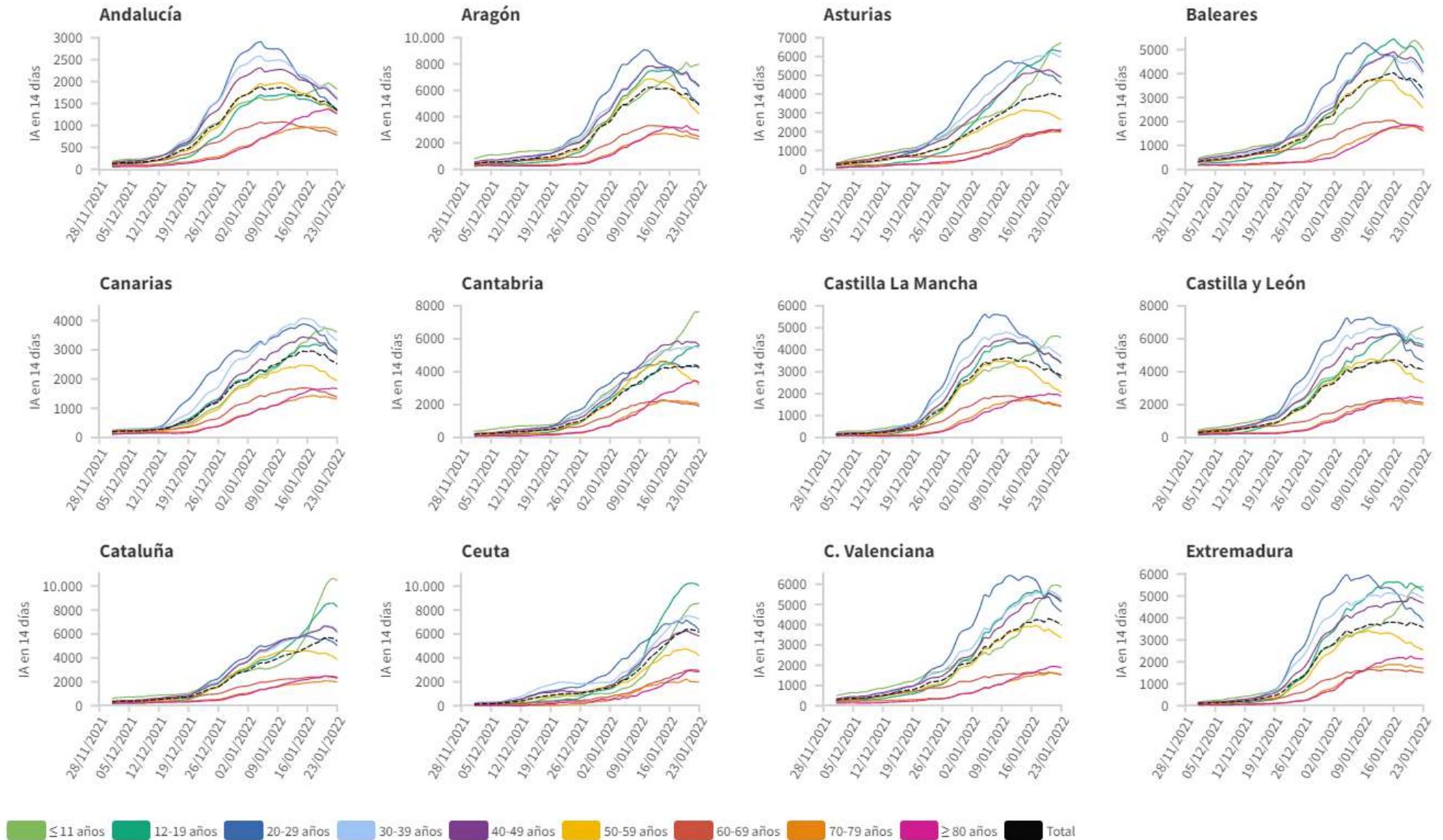
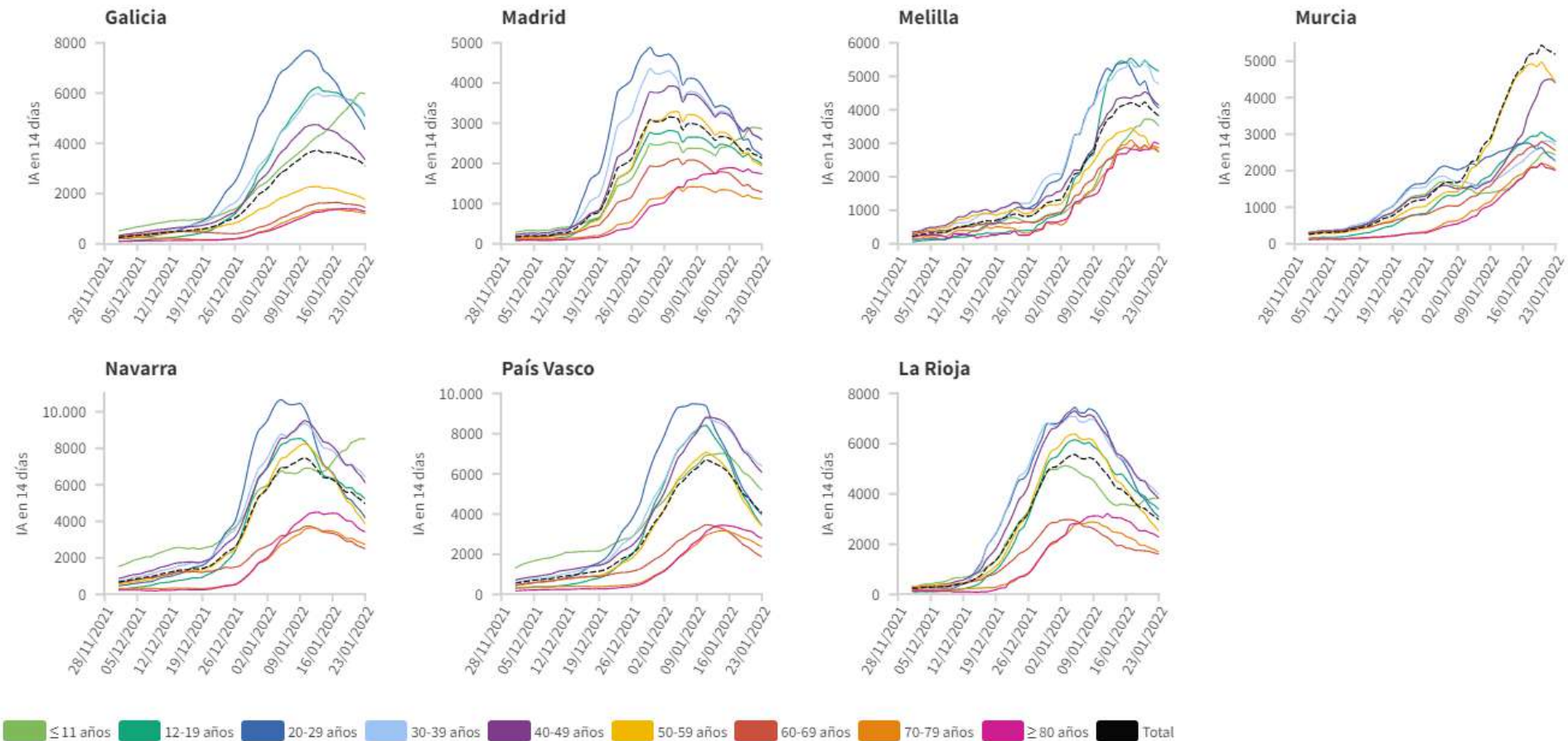
	Diagnósticos desde el 11 de mayo	Diagnósticos en los últimos 7 días
Andalucía	4.152	23
Aragón	659	2
Asturias	67	0
Baleares	1.071	9
Canarias	3.484	2
Cantabria	335	31
Castilla La Mancha	441	6
Castilla y León	999	25
Cataluña	1.995	8
Ceuta	182	0
C. Valenciana	2.769	7
Extremadura	394	2
Galicia	1.239	0
Madrid	3.324	27
Melilla	179	0
Murcia	822	11
Navarra	353	1
País Vasco	101	0
La Rioja	53	0
ESPAÑA	22.619	154

Figura 6. Nº de casos importados según país de origen (los países más frecuentes en las últimas 4 semanas)

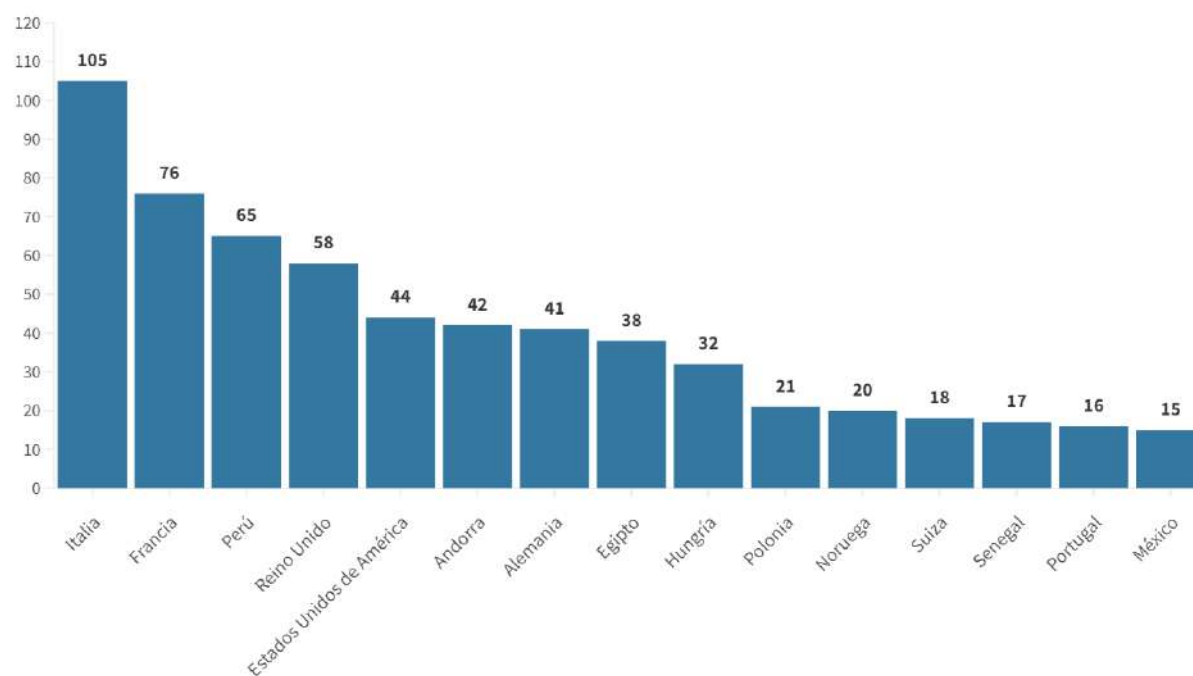

Fuente: Casos notificados a la Red Nacional de Vigilancia Epidemiológica por las comunidades autónomas clasificados como importados de otro país. Las personas han podido llegar a través de diferentes medios de transporte, incluyendo pateras.



SECRETARÍA DE ESTADO
DE SANIDAD

DIRECCIÓN GENERAL DE
SALUD PÚBLICA

Centro de Coordinación de Alertas y Emergencias Sanitarias

SITUACIÓN INTERNACIONAL

La nueva situación epidemiológica se caracteriza por un alto porcentaje de la población inmunizada frente a SARS-CoV-2, así como un aumento de la proporción de casos leves y asintomáticos. En este contexto, y de acuerdo con las recomendaciones de transición del sistema de vigilancia propuestas por el Centro Europeo de Control de Enfermedades (ECDC) que ya están siguiendo algunos países del entorno europeo, el apartado de Situación Internacional se publica con una periodicidad semanal los jueves. Para más información relativa a la situación internacional se pueden consultar la web del ECDC <https://www.ecdc.europa.eu/en/covid-19> o de la Organización Mundial de la Salud <https://covid19.who.int/>