

Actualización nº 560. Enfermedad por el coronavirus (COVID-19). 09.02.2022 (datos consolidados a las 15:30 horas del 09.02.2022)

SITUACIÓN EN ESPAÑA

El presente informe se ha realizado con los datos individualizados notificados por las CCAA a la Red Nacional de Vigilancia Epidemiológica (al sistema SiViEs). Se incluyen los casos notificados confirmados con una prueba diagnóstica positiva de infección activa (PDIA) tal como se establece en la [Estrategia de detección precoz, vigilancia y control de COVID-19](#) y además los casos notificados antes del 11 de mayo que requirieron hospitalización, ingreso en UCI o fallecieron con diagnóstico clínico de COVID-19, de acuerdo a las definiciones de caso vigentes en cada momento. Cualquier futura actualización que realicen las CCAA quedarán reflejadas en los informes diarios. En España hasta el momento se han notificado un total de 10.502.141 casos confirmados de COVID-19 y 95.213 fallecidos. Los datos se pueden obtener [aquí](#).

Tabla 1. Casos de COVID-19 confirmados y fallecidos a 09.02.2022

CCAA	Casos totales	Casos nuevos notificados desde el último informe*	Casos diagnosticados en los últimos 14 días		Casos diagnosticados en los últimos 7 días		Casos fallecidos		
			Nº	IA**	Nº	IA**	Fallecidos totales	Con fecha de defunción en los últimos 7 días	Letalidad global de la pandemia
Andalucía	1.279.556	2.000	48.075	567,43	15.258	180,09	12.286	112	1,0%
Aragón	382.939	1.456	31.465	2.372,46	11.692	881,58	4.612	83	1,2%
Asturias	184.335	1.076	18.856	1.863,62	7.255	717,04	2.357	36	1,3%
Baleares	242.789	1.119	19.515	1.663,67	7.109	606,05	1.159	9	0,5%
Canarias	267.335	1.240	14.984	689,57	5.880	270,60	1.499	56	0,6%
Cantabria	119.806	707	15.102	2.583,72	5.666	969,36	715	29	0,6%
Castilla La Mancha	451.352	705	27.177	1.325,99	8.504	414,92	6.934	45	1,5%
Castilla y León	626.439	2.466	43.960	1.844,63	16.958	711,58	8.058	76	1,3%
Cataluña	2.171.927	25.838	199.668	2.571,93	65.353	841,81	16.392	19	0,8%
Ceuta	18.277	56	1.244	1.489,52	421	504,09	142	1	0,8%
C. Valenciana	1.217.227	9.934	123.678	2.445,13	40.251	795,77	8.752	128	0,7%
Extremadura	223.337	1.393	19.815	1.870,22	8.331	786,31	2.179	36	1,0%
Galicia	488.200	3.486	61.497	2.281,35	25.860	959,33	2.999	51	0,6%
Madrid	1.525.643	5.917	71.539	1.059,64	31.739	470,12	16.761	19	1,1%
Melilla	19.805	72	1.128	1.307,66	379	439,36	141	9	0,7%
Murcia	349.575	2.368	39.469	2.599,23	13.083	861,58	2.062	45	0,6%
Navarra	216.390	599	14.617	2.209,55	5.107	771,99	1.447	21	0,7%
País Vasco	631.340	2.016	45.430	2.051,95	15.716	709,85	5.824	31	0,9%
La Rioja	85.869	391	4.785	1.496,27	2.046	639,78	894	6	1,0%
ESPAÑA	10.502.141	62.839	802.004	1.692,52	286.608	604,85	95.213	812	0,9%

* Los casos nuevos notificados diariamente corresponden a casos diagnosticados de días previos, no solo al día anterior.

** IA: Incidencia acumulada (casos diagnosticados/100.000 habitantes). Se utiliza como denominador para el cálculo de la IA las cifras oficiales de población del INE del padrón municipal a 01.01.2021

Figura 1. Casos diarios confirmados de COVID-19 en España desde el 01.12.2020 a 08.02.2022 (datos consolidados a las 15:30 horas del 09.02.2022).



Figura 2. Número de fallecidos diarios por COVID-19 por fecha de defunción en España a 08.02.2022 (datos consolidados a las 15:30 horas del 09.02.2022)



* En ocho fallecidos diagnosticados en los últimos 7 días no consta la fecha de defunción en la ficha de notificación

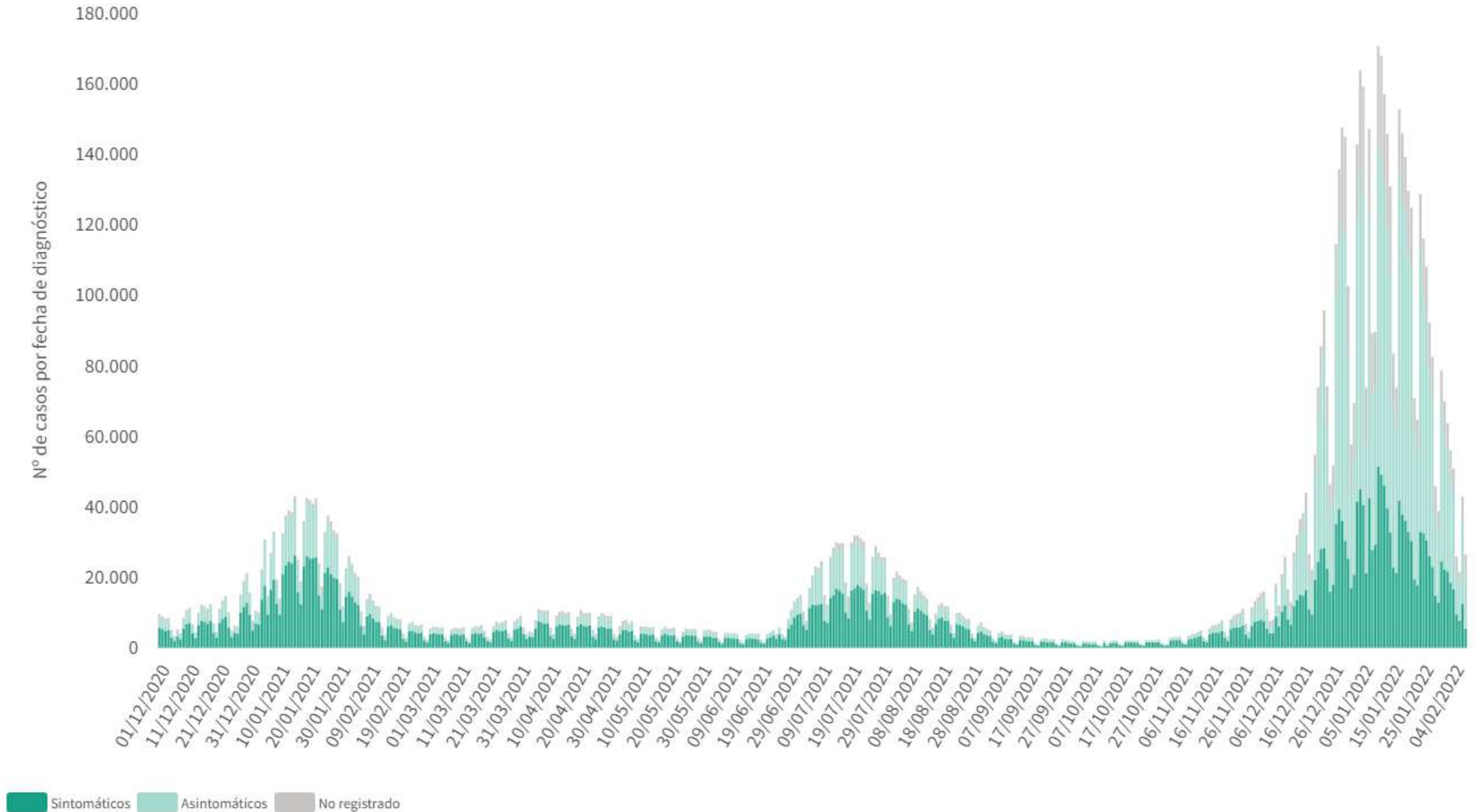
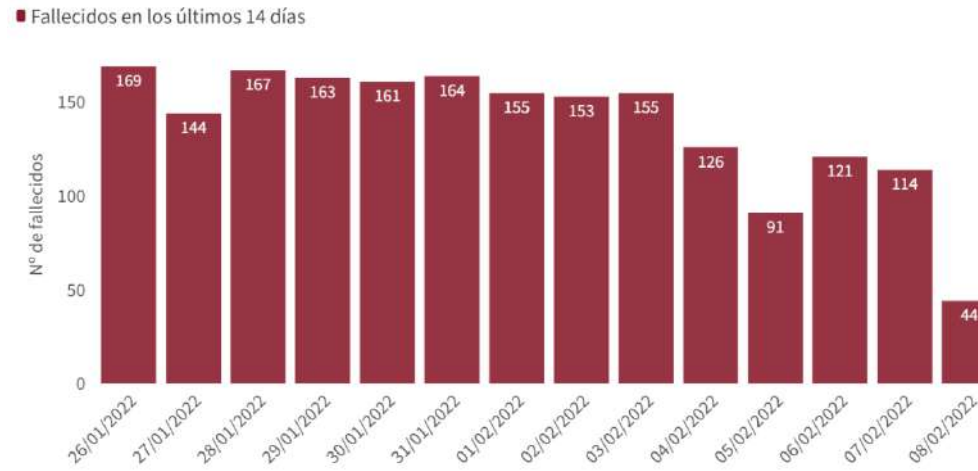
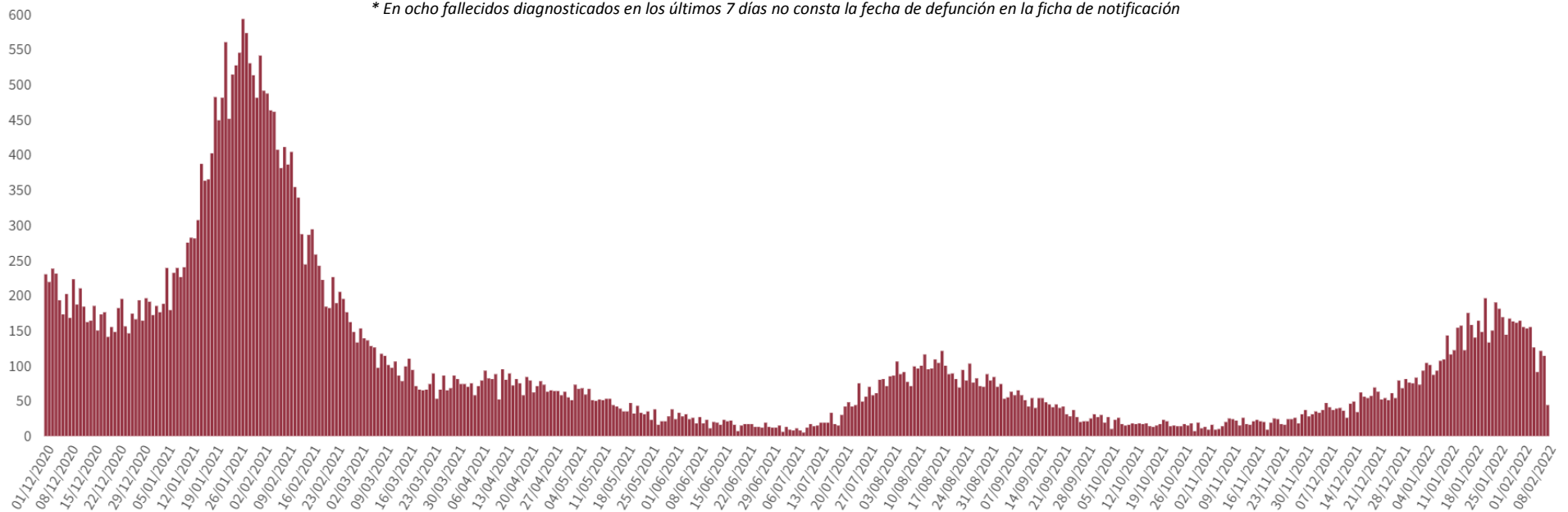

A continuación, se presenta la situación de la capacidad asistencia y actividad COVID-19 en los hospitales españoles. Para el análisis de los casos confirmados que han precisado ingreso, tanto hospitalario como específicamente en UCI, se puede consultar los datos disponibles [aquí](#).

Tabla 2. Situación capacidad asistencial y actividad Covid-19 en hospitales

CCAA	Total Pacientes COVID hospitalizados	Tasa de ocupación hospitalaria por 100.000 hab.	% Camas Ocupadas COVID	Número Pacientes COVID en UCI	Tasa de ocupación UCI por 100.000 hab.	% Camas Ocupadas UCI COVID	Ingresos COVID últimas 24h	Altas COVID últimas 24h
Andalucía	1.670	19,73	9,38%	186	2,20	10,21%	216	266
Aragón	571	42,95	13,59%	61	4,59	26,75%	65	80
Asturias	334	32,78	9,54%	29	2,85	9,63%	35	48
Baleares	418	35,68	11,94%	68	5,80	20,54%	36	63
Canarias	778	35,75	14,00%	93	4,27	19,50%	40	81
Cantabria	166	28,48	11,00%	19	3,26	16,10%	11	31
Castilla La Mancha	456	22,30	9,12%	55	2,69	15,49%	51	89
Castilla y León	734	30,65	10,83%	76	3,17	17,39%	63	102
Cataluña	3.814	49,02	15,25%	475	6,11	35,96%	301	464
Ceuta	18	21,38	9,18%	4	4,75	23,53%	2	0
C. Valenciana	1.351	26,71	12,05%	147	2,91	18,26%	148	229
Extremadura	163	15,32	5,38%	17	1,60	9,50%	13	15
Galicia	591	21,87	7,00%	36	1,33	4,90%	69	79
Madrid	2.114	31,18	12,43%	229	3,38	19,61%	200	314
Melilla	36	41,34	19,78%	3	3,45	17,65%	4	5
Murcia	463	30,64	11,14%	70	4,63	14,86%	49	78
Navarra	161	24,35	9,05%	23	3,48	21,30%	14	22
País Vasco	559	25,17	10,92%	102	4,59	23,23%	75	91
La Rioja	43	13,44	5,95%	7	2,19	13,21%	4	3
Total general	14.440	30,43	11,58%	1.700	3,58	18,12%	1.396	2.060

Fuente: Notificación de los hospitales al Ministerio de Sanidad

(1) Información referida al día 08/02/2022, con los últimos datos disponibles a las 15:00 del día 9 de Febrero de 2022

Nota: El criterio de cómputo incluye a pacientes que presentan clínica Covid que debe ser tratada en régimen de hospitalización, bien con infección confirmada bien pendiente de confirmar.

Puede acceder a los datos en abierto de la capacidad asistencial [aquí](#).

Tabla 3. Total de Pruebas diagnósticas realizadas del 30.01.2022 al 05.02.2022 (Datos provisionales con información actualizada a 09.02.2022)

CCAA	PCR	Test de antígeno	Total de pruebas	Tasa por 100.000 hab.	Positividad
Andalucía	71.151	52.101	123.252	1.464,80	28,61%
Aragón	11.168	12.266	23.434	1.776,26	42,03%
Asturias	28.027	6.378	34.405	3.363,81	31,27%
Baleares	15.250	22.143	37.393	3.253,09	34,82%
Canarias	21.245	20.401	41.646	1.933,97	20,92%
Cantabria	9.140	8.994	18.134	3.120,75	33,45%
Castilla La Mancha	14.521	28.780	43.301	2.130,05	36,80%
Castilla y León	20.525	35.860	56.385	2.349,82	29,94%
Cataluña	111.864	260.782	372.646	4.855,19	30,55%
Ceuta	376	2.281	2.657	3.134,10	31,84%
C. Valenciana	56.866	41.751	98.617	1.970,85	40,14%
Extremadura	9.012	24.935	33.947	3.179,42	32,68%
Galicia	43.732	39.882	83.614	3.097,39	22,04%
Madrid	62.283	95.183	157.466	2.363,15	27,79%
Melilla	438	931	1.369	1.582,90	17,60%
Murcia	17.330	36.326	53.656	3.591,68	28,12%
Navarra	5.904	10.718	16.622	2.540,76	37,16%
País Vasco	29.465	31.870	61.335	2.778,14	35,72%
La Rioja	1.280	6.159	7.439	2.348,18	26,91%
ESPAÑA	529.577	737.741	1.267.318	2.694,92	30,73%

Puede acceder a los datos en abierto de las pruebas realizadas [aquí](#).

Figura 3. Casos diarios confirmados de COVID-19 por fecha de diagnóstico desde el 15.06.2021 por Comunidades Autónomas, a 08.02.2022 (datos consolidados a las 15:30 horas del 09.02.2022).



Figura 4. Evolución de la incidencia acumulada en 14 días por grupos de edad en España, a 08.02.2022.



Tabla 4. Incidencia acumulada en 14 días por grupos de edad en España y por Comunidades Autónomas, a 08.02.2022 (datos consolidados a las 15:30 horas del 09.02.2022).

CCAA	≤ 11 años	12-19 años	20-29 años	30-39 años	40-49 años	50-59 años	60-69 años	70-79 años	≥ 80 años
Andalucía	814,38	531,66	485,51	710,07	653,08	386,81	365,53	456,36	758,41
Aragón	4.291,01	3.186,32	2.065,29	3.008,62	2.759,94	1.408,20	1.457,23	1.402,19	1.890,08
Asturias	3.591,83	3.715,80	1.929,54	2.080,71	2.163,66	1.133,31	1.107,61	1.093,73	1.603,78
Baleares	2.705,42	2.086,68	1.326,33	1.951,61	2.018,80	1.110,22	973,34	968,32	1.180,61
Canarias	1.153,59	724,19	658,55	867,68	714,39	485,08	442,01	520,53	721,97
Cantabria	5.816,54	4.194,22	2.328,97	3.339,13	2.862,27	1.346,93	1.190,63	1.261,06	1.953,56
Castilla La Mancha	2.615,33	1.625,60	1.130,60	1.754,49	1.500,45	714,12	671,81	758,80	968,16
Castilla y León	3.490,72	2.749,81	2.154,43	2.514,30	2.058,54	1.083,67	1.059,66	1.026,61	1.529,71
Cataluña	4.337,11	4.280,80	2.438,02	2.810,65	2.858,40	1.654,78	1.401,96	1.333,89	1.693,22
Ceuta	1.996,47	2.442,44	1.513,21	1.592,11	1.335,13	988,64	1.117,73	534,01	833,97
C. Valenciana	3.996,80	3.387,05	2.579,42	3.341,19	3.060,02	1.379,24	1.096,06	1.227,27	1.532,25
Extremadura	3.204,95	2.717,29	2.036,05	2.641,52	2.005,79	987,00	915,16	1.117,74	1.656,21
Galicia	4.973,62	5.052,08	3.048,27	2.403,17	2.242,14	1.384,68	1.122,78	1.029,42	1.402,47
Madrid	1.423,36	1.073,12	1.078,60	1.401,30	1.380,92	779,55	586,66	518,30	812,28
Melilla	1.066,30	1.487,60	1.195,55	1.639,48	1.497,50	1.031,58	1.296,00	987,98	1.920,61
Murcia	3.859,47	3.496,80	2.612,74	3.166,04	2.818,86	1.715,03	1.631,79	1.328,44	1.505,34
Navarra	3.803,23	3.210,09	2.044,78	2.756,59	2.497,44	1.197,17	1.232,79	1.397,54	1.601,85
País Vasco	2.706,74	1.152,66	1.869,98	3.505,07	3.045,86	1.559,01	957,50	1.405,63	1.673,97
La Rioja	2.448,90	1.669,16	1.170,68	2.074,36	1.844,22	856,36	840,94	1.020,52	1.529,46
ESPAÑA	2.795,61	2.354,57	1.657,17	2.088,51	1.975,45	1.061,64	916,31	957,16	1.312,94

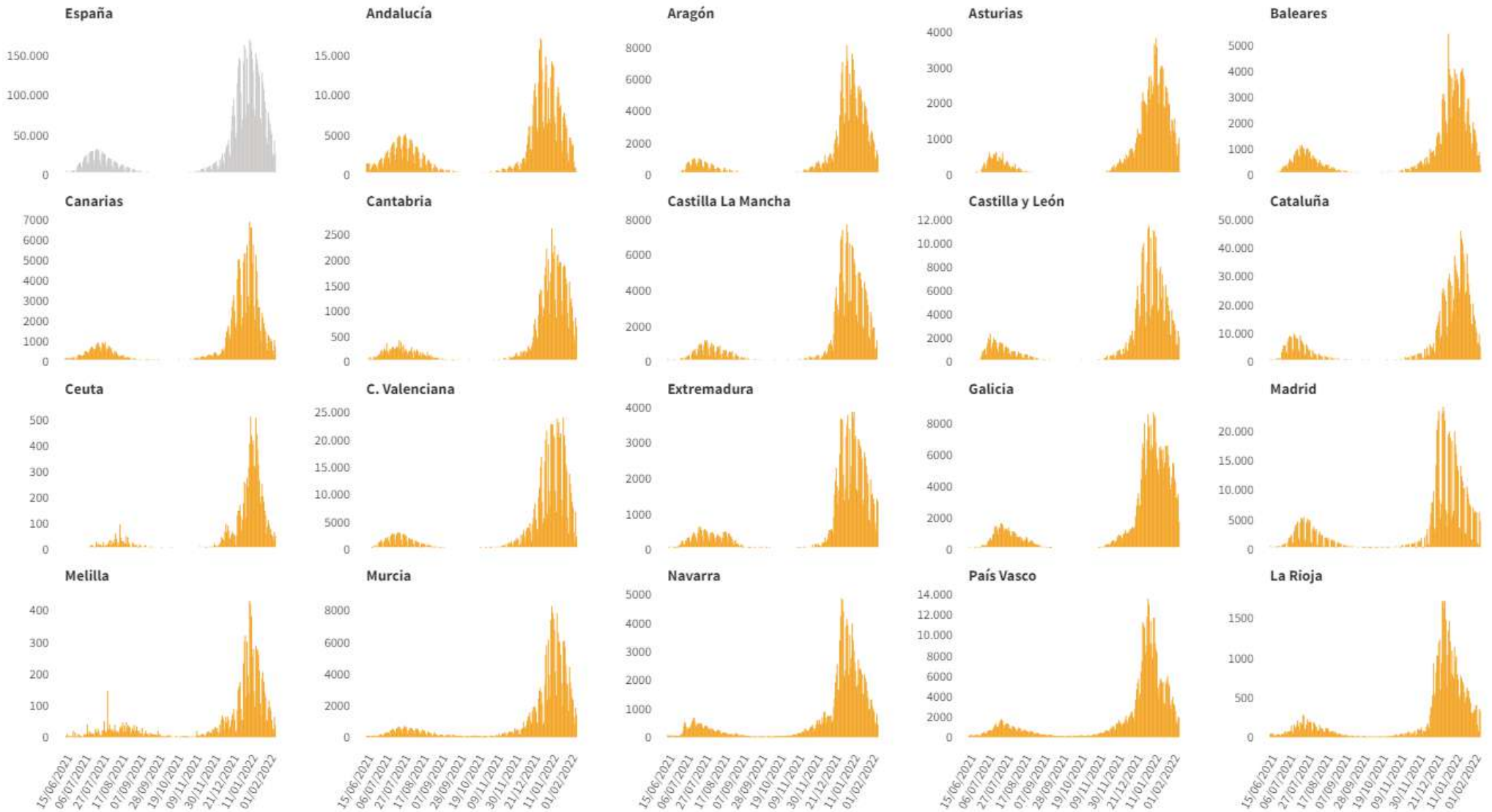
Los grupos de edad corresponden con los mismos de los que se hace seguimiento de la cobertura de vacunación

Figura 5. Evolución de la incidencia acumulada en 14 días por grupos de edad desde el 01.12.2021 por Comunidades Autónomas, a 08.02.2022.

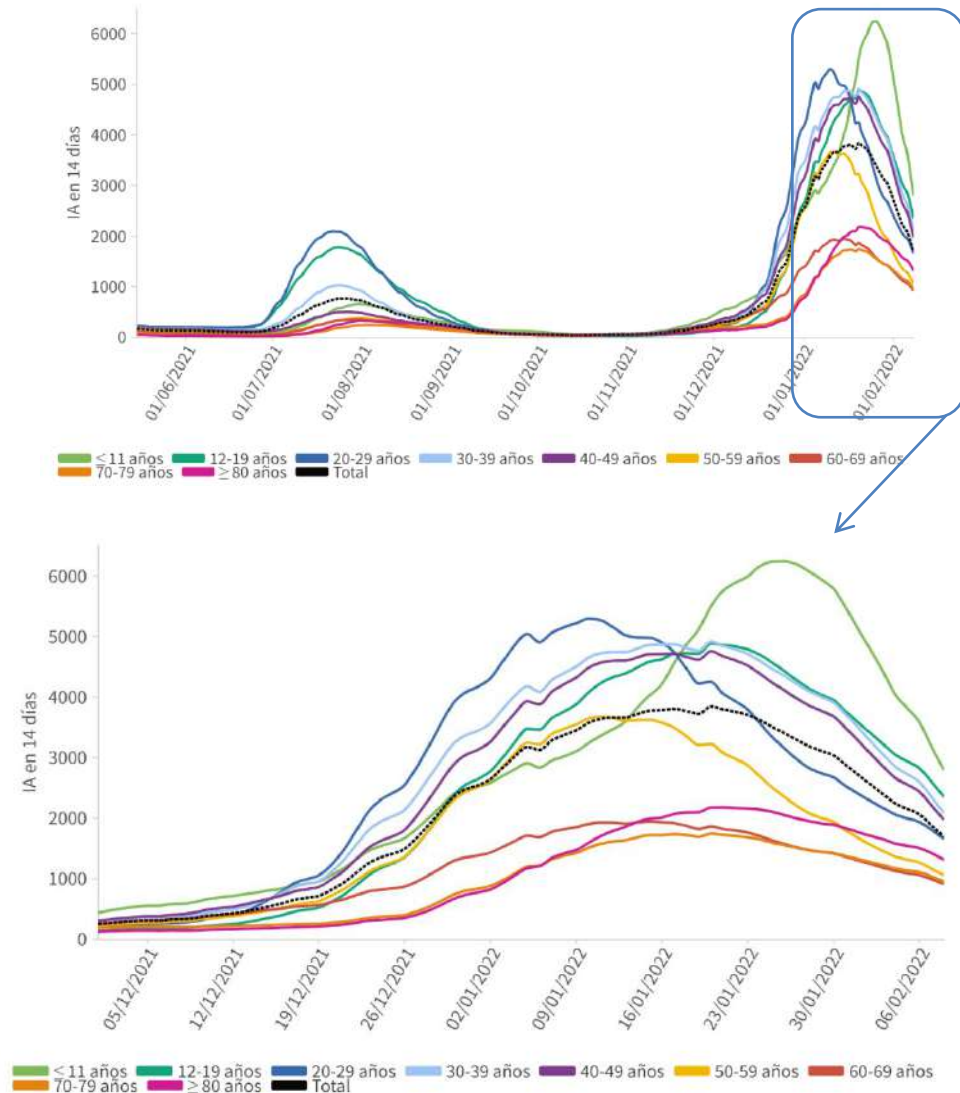

Figura 5(cont.). Incidencia acumulada en 14 días por grupos de edad desde el 01.12.2021 por Comunidades Autónomas, a 08.02.2022.



Los grupos de edad corresponden con los mismos de los que se hace seguimiento de la cobertura de vacunación

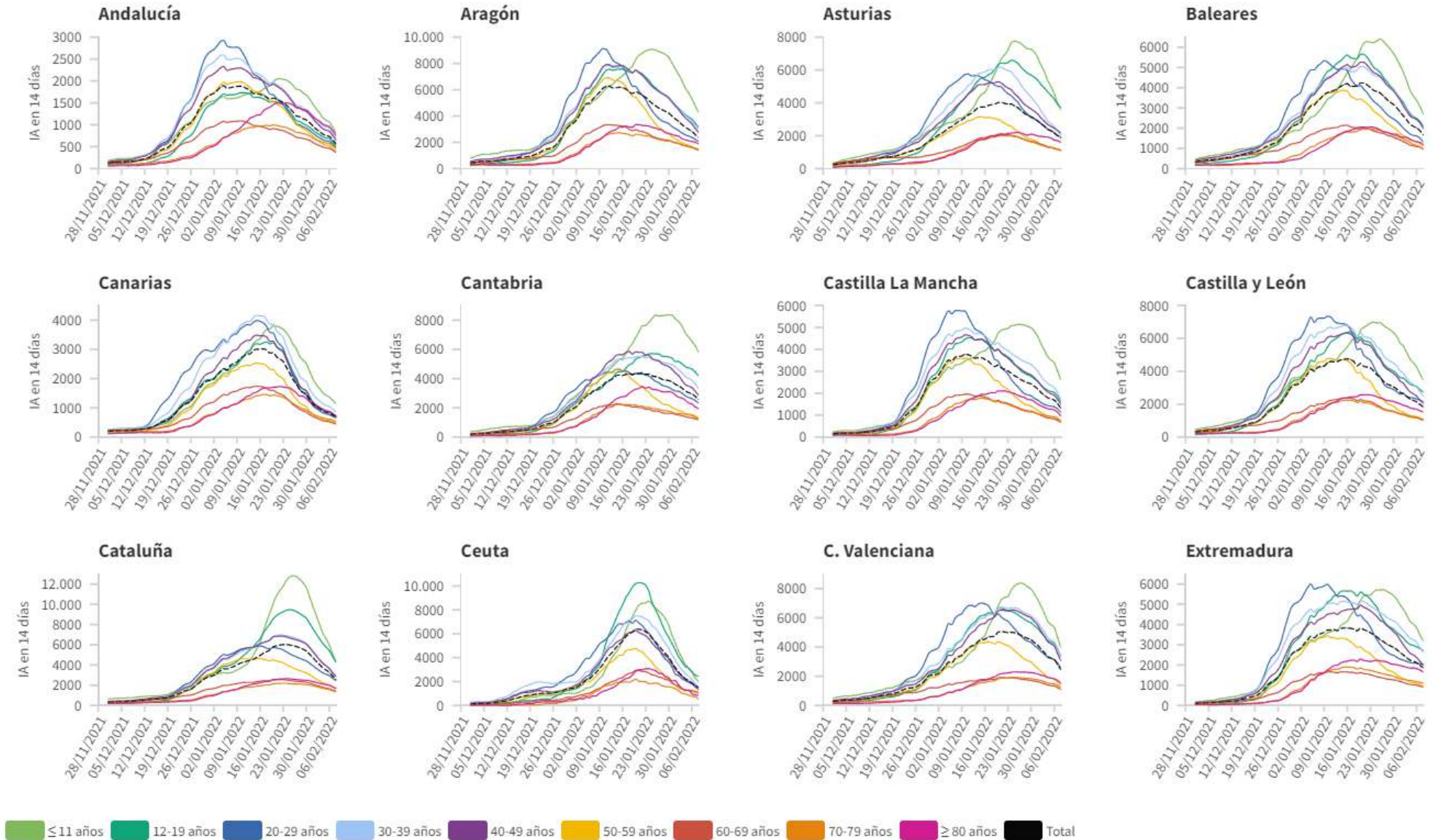
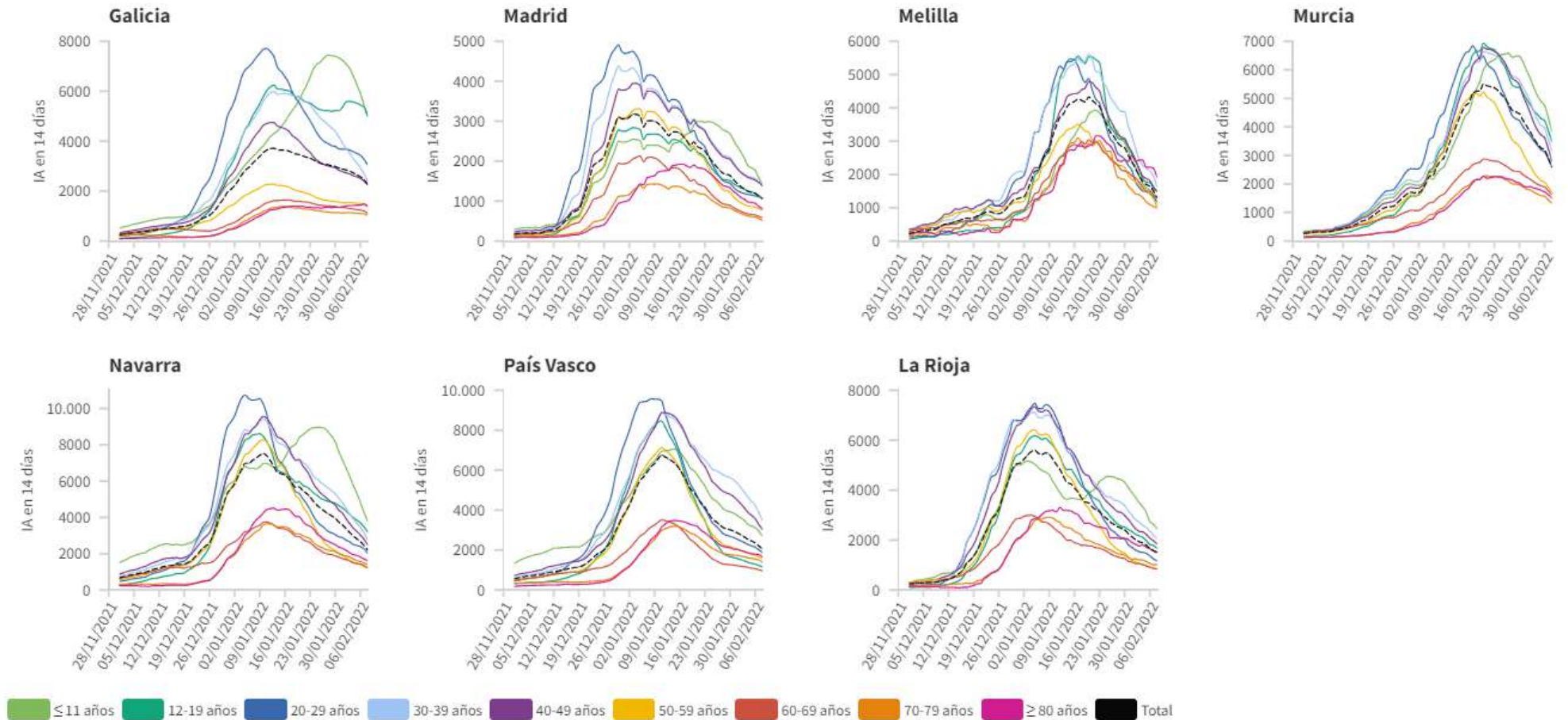

SECRETARÍA DE ESTADO
DE SANIDAD

DIRECCIÓN GENERAL DE
SALUD PÚBLICA

Centro de Coordinación de Alertas y Emergencias Sanitarias

SITUACIÓN INTERNACIONAL

La nueva situación epidemiológica se caracteriza por un alto porcentaje de la población inmunizada frente a SARS-CoV-2, así como un aumento de la proporción de casos leves y asintomáticos. En este contexto, y de acuerdo con las recomendaciones de transición del sistema de vigilancia propuestas por el Centro Europeo de Control de Enfermedades (ECDC) que ya están siguiendo algunos países del entorno europeo, el apartado de Situación Internacional se publica con una periodicidad semanal los jueves. Para más información relativa a la situación internacional se pueden consultar la web del ECDC <https://www.ecdc.europa.eu/en/covid-19> o de la Organización Mundial de la Salud <https://covid19.who.int/>