

Actualización nº 573. Enfermedad por el coronavirus (COVID-19). 01.03.2022 (datos consolidados a las 14:00 horas del 01.03.2022)

SITUACIÓN EN ESPAÑA

El presente informe se ha realizado con los datos individualizados notificados por las CCAA a la Red Nacional de Vigilancia Epidemiológica (al sistema SiViEs). Se incluyen los casos notificados confirmados con una prueba diagnóstica positiva de infección activa (PDIA) tal como se establece en la [Estrategia de detección precoz, vigilancia y control de COVID-19](#) y además los casos notificados antes del 11 de mayo que requirieron hospitalización, ingreso en UCI o fallecieron con diagnóstico clínico de COVID-19, de acuerdo a las definiciones de caso vigentes en cada momento. Cualquier futura actualización que realicen las CCAA quedarán reflejadas en los informes diarios. En España hasta el momento se han notificado un total de 11.036.085 casos confirmados de COVID-19 y 99.883 fallecidos. Los datos se pueden obtener [aquí](#).

Tabla 1. Casos de COVID-19 confirmados y fallecidos a 01.03.2022

| CCAA | Casos totales | Casos nuevos notificados desde el último informe* | Casos diagnosticados en los últimos 14 días *** | | Casos diagnosticados en los últimos 7 días *** | | Casos fallecidos | | |
|--------------------|-------------------|---|---|---------------|--|---------------|--------------------|--|---------------------------------|
| | | | Nº | IA** | Nº | IA** | Fallecidos totales | Con fecha de defunción en los últimos 7 días *** | Letalidad global de la pandemia |
| Andalucía | 1.344.059 | 5.350 | 28.258 | 333,53 | 10.128 | 119,54 | 12.774 | 55 | 1,0% |
| Aragón | 396.909 | 1.644 | 7.556 | 569,72 | 3.152 | 237,66 | 4.840 | 43 | 1,2% |
| Asturias | 194.379 | 1.021 | 5.750 | 568,30 | 2.439 | 241,06 | 2.493 | 26 | 1,3% |
| Baleares | 254.363 | 1.221 | 5.235 | 446,29 | 1.990 | 169,65 | 1.215 | 8 | 0,5% |
| Canarias | 292.083 | 5.065 | 16.959 | 780,46 | 10.026 | 461,40 | 1.583 | 17 | 0,5% |
| Cantabria | 125.632 | 638 | 3.300 | 564,58 | 1.331 | 227,71 | 762 | 4 | 0,6% |
| Castilla La Mancha | 471.236 | 1.870 | 6.202 | 302,60 | 2.236 | 109,10 | 7.075 | 11 | 1,5% |
| Castilla y León | 651.937 | 2.759 | 12.977 | 544,53 | 4.954 | 207,88 | 8.220 | 24 | 1,3% |
| Cataluña | 2.271.679 | 12.041 | 53.562 | 689,93 | 22.148 | 285,29 | 18.102 | 23 | 0,8% |
| Ceuta | 18.874 | 70 | 352 | 421,47 | 140 | 167,63 | 145 | 1 | 0,8% |
| C. Valenciana | 1.296.668 | 6.262 | 27.186 | 537,47 | 9.565 | 189,10 | 9.015 | 39 | 0,7% |
| Extremadura | 234.887 | 1.050 | 6.278 | 592,54 | 2.306 | 217,65 | 2.233 | 13 | 1,0% |
| Galicia | 529.249 | 4.568 | 22.263 | 825,89 | 8.612 | 319,48 | 3.100 | 27 | 0,6% |
| Madrid | 1.597.648 | 9.004 | 21.616 | 320,18 | 8.117 | 120,23 | 17.433 | 24 | 1,1% |
| Melilla | 20.234 | 53 | 218 | 252,72 | 90 | 104,33 | 148 | 1 | 0,7% |
| Murcia | 373.024 | 2.786 | 11.180 | 736,26 | 4.486 | 295,43 | 2.163 | 16 | 0,6% |
| Navarra | 223.178 | 737 | 3.601 | 544,34 | 1.521 | 229,92 | 1.495 | 4 | 0,7% |
| País Vasco | 650.901 | 2.046 | 9.572 | 432,34 | 4.077 | 184,15 | 6.181 | 20 | 0,9% |
| La Rioja | 89.145 | 376 | 2.016 | 630,40 | 843 | 263,61 | 906 | 2 | 1,0% |
| ESPAÑA | 11.036.085 | 58.561 | 244.081 | 515,10 | 98.161 | 207,16 | 99.883 | 358 | 0,9% |

* Los casos nuevos notificados diariamente corresponden a casos diagnosticados de días previos, no solo al día anterior.

** IA: Incidencia acumulada (casos diagnosticados/100.000 habitantes). Se utiliza como denominador para el cálculo de la IA las cifras oficiales de población del INE del padrón municipal a 01.01.2021

*** Los datos de IA y de fallecidos en los últimos 7 días no son comparables entre CCAA, debido fundamentalmente a las diferencias en la notificación de casos por test de autodiagnóstico, así como a retrasos en la notificación de fallecidos en algunas CCAA.

Figura 1. Casos diarios confirmados de COVID-19 en España desde el 01.12.2020 a 28.02.2022 (datos consolidados a las 14:00 horas del 01.03.2022).



Figura 2. Número de fallecidos diarios por COVID-19 por fecha de defunción en España a 28.02.2022 (datos consolidados a las 14:00 horas del 01.03.2022)



* En dos fallecidos diagnosticados en los últimos 7 días no consta la fecha de defunción en la ficha de notificación

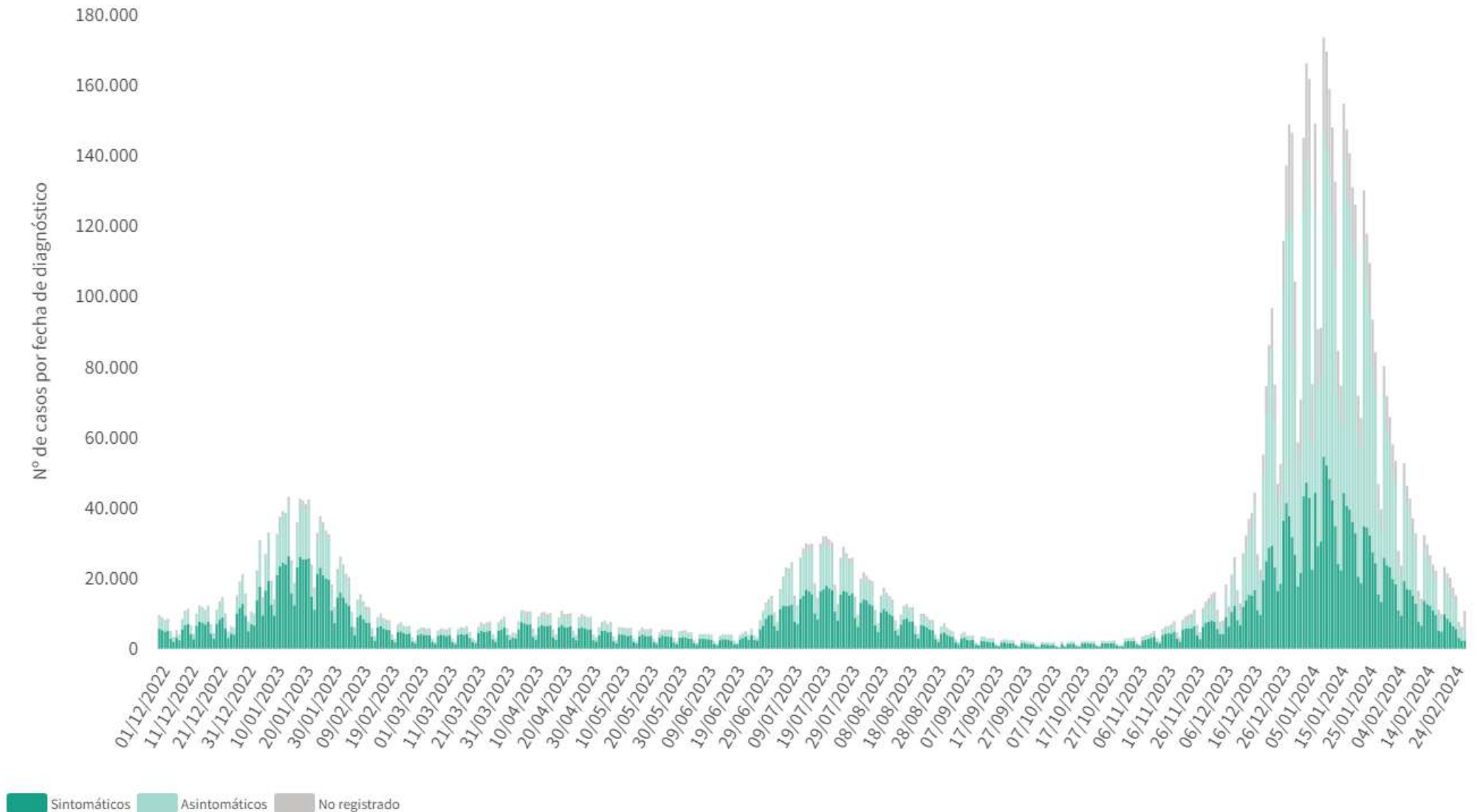
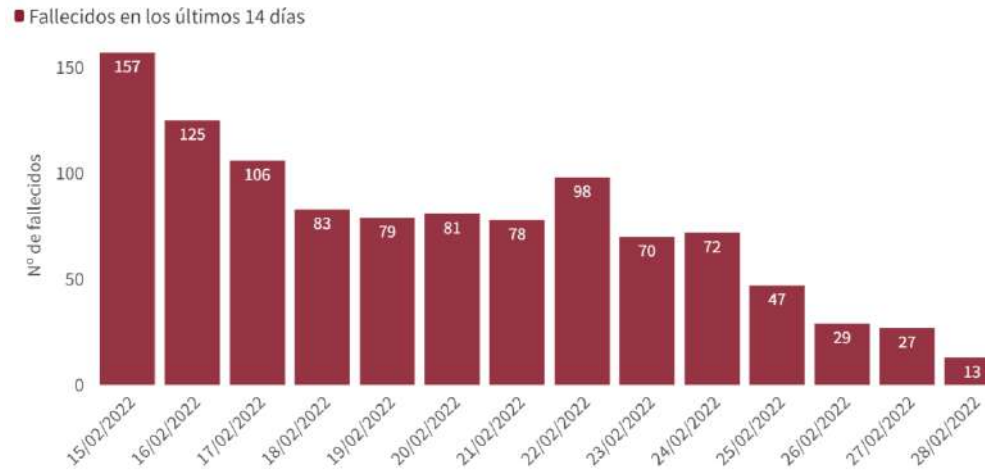
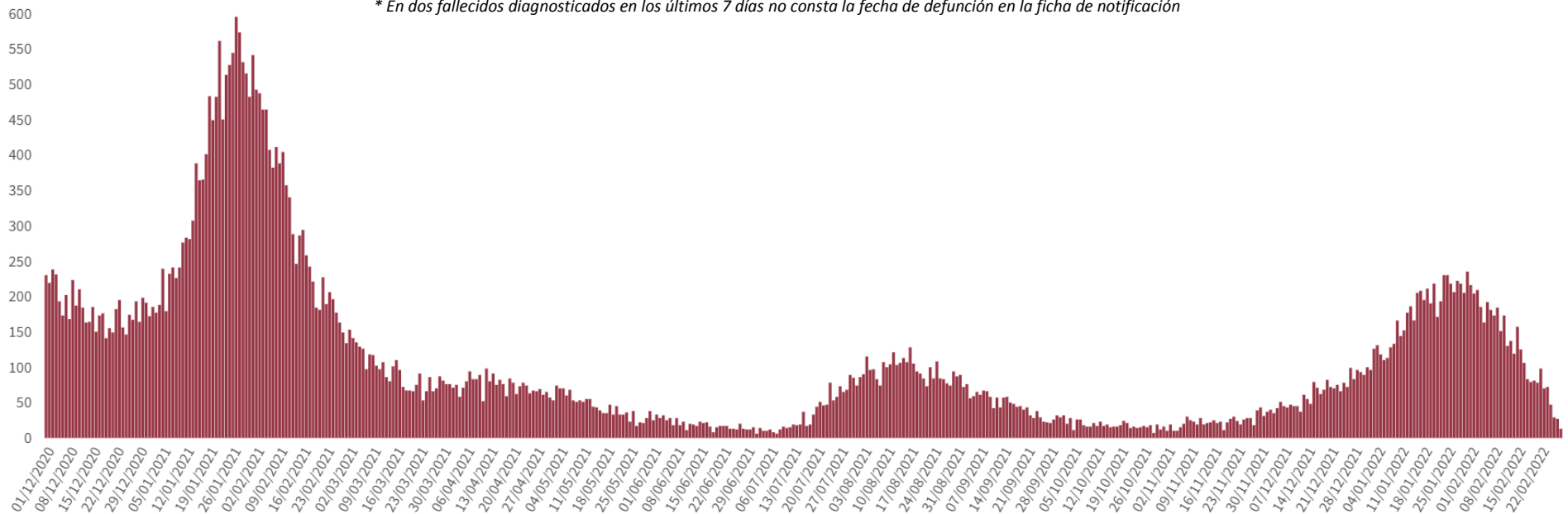

A continuación, se presenta la situación de la capacidad asistencia y actividad COVID-19 en los hospitales españoles. Para el análisis de los casos confirmados que han precisado ingreso, tanto hospitalario como específicamente en UCI, se puede consultar los datos disponibles [aquí](#).

Tabla 2. Situación capacidad asistencial y actividad Covid-19 en hospitales

| CCAA | Total Pacientes COVID hospitalizados | Tasa de ocupación hospitalaria por 100.000 hab. | % Camas Ocupadas COVID | Número Pacientes COVID en UCI | Tasa de ocupación UCI por 100.000 hab. | % Camas Ocupadas UCI COVID | Ingresos COVID últimas 24h | Altas COVID últimas 24h |
|----------------------|--------------------------------------|---|------------------------|-------------------------------|--|----------------------------|----------------------------|-------------------------|
| Andalucía | 794 | 9,38 | 4,44% | 107 | 1,26 | 5,88% | 141 | 114 |
| Aragón | 198 | 14,89 | 4,70% | 42 | 3,16 | 18,42% | 14 | 34 |
| Asturias | 200 | 19,63 | 5,73% | 19 | 1,86 | 6,51% | 14 | 26 |
| Baleares | 213 | 18,18 | 6,11% | 43 | 3,67 | 12,95% | 6 | 20 |
| Canarias | 438 | 20,13 | 7,81% | 62 | 2,85 | 12,86% | 19 | 21 |
| Cantabria | 69 | 11,84 | 4,57% | 10 | 1,72 | 8,47% | 5 | 10 |
| Castilla La Mancha | 197 | 9,63 | 3,99% | 33 | 1,61 | 9,48% | 27 | 35 |
| Castilla y León | 327 | 13,65 | 4,82% | 40 | 1,67 | 9,13% | 31 | 57 |
| Cataluña | 1.487 | 19,11 | 6,03% | 234 | 3,01 | 19,40% | 120 | 220 |
| Ceuta | 9 | 10,69 | 4,76% | 2 | 2,38 | 11,76% | 1 | 1 |
| C. Valenciana | 574 | 11,35 | 5,13% | 70 | 1,38 | 8,94% | 68 | 86 |
| Extremadura | 78 | 7,33 | 2,57% | 6 | 0,56 | 3,30% | 4 | 12 |
| Galicia | 355 | 13,14 | 4,21% | 21 | 0,78 | 2,82% | 33 | 37 |
| Madrid | 981 | 14,47 | 5,87% | 166 | 2,45 | 14,54% | 61 | 106 |
| Melilla | 12 | 13,78 | 6,59% | 1 | 1,15 | 5,88% | 0 | 2 |
| Murcia | 218 | 14,43 | 5,26% | 39 | 2,58 | 8,42% | 27 | 49 |
| Navarra | 87 | 13,16 | 4,90% | 9 | 1,36 | 8,33% | 7 | 5 |
| País Vasco | 226 | 10,18 | 4,54% | 55 | 2,48 | 13,45% | 30 | 37 |
| La Rioja | 15 | 4,69 | 2,07% | 3 | 0,94 | 5,66% | 1 | 4 |
| Total general | 6.478 | 13,65 | 5,23% | 962 | 2,03 | 10,47% | 609 | 876 |

Fuente: Notificación de los hospitales al Ministerio de Sanidad

(1) Información referida al día 28/02/2022, con los últimos datos disponibles a las 15:00 del día 1 de Marzo de 2022

Nota: El criterio de cómputo incluye a pacientes que presentan clínica Covid que debe ser tratada en régimen de hospitalización, bien con infección confirmada bien pendiente de confirmar.

Puede acceder a los datos en abierto de la capacidad asistencial [aquí](#).

Tabla 3. Total de Pruebas diagnósticas realizadas del 18.02.2022 al 24.02.2022 (Datos provisionales con información actualizada a 01.03.2022)

| CCAA | PCR | Test de antígeno | Total de pruebas | Tasa por 100.000 hab. | Positividad |
|--------------------|----------------|------------------|------------------|-----------------------|---------------|
| Andalucía | 48.458 | 37.195 | 85.653 | 1.017,95 | 21,91% |
| Aragón | 7.480 | 5.838 | 13.318 | 1.009,48 | 22,20% |
| Asturias | 15.411 | 3.598 | 19.009 | 1.858,53 | 20,41% |
| Baleares | 9.667 | 9.416 | 19.083 | 1.660,17 | 17,62% |
| Canarias | 17.936 | 17.580 | 35.516 | 1.649,31 | 19,53% |
| Cantabria | 5.411 | 3.268 | 8.679 | 1.493,60 | 21,13% |
| Castilla La Mancha | 9.079 | 11.278 | 20.357 | 1.001,40 | 18,54% |
| Castilla y León | 16.131 | 15.821 | 31.952 | 1.331,58 | 15,77% |
| Cataluña | 71.368 | 86.552 | 157.920 | 2.057,53 | 14,80% |
| Ceuta | 251 | 693 | 944 | 1.113,51 | 29,24% |
| C. Valenciana | 33.635 | 15.233 | 48.868 | 976,62 | 18,90% |
| Extremadura | 5.912 | 12.755 | 18.667 | 1.748,32 | 18,65% |
| Galicia | 25.542 | 20.441 | 45.983 | 1.703,39 | 17,07% |
| Madrid | 46.531 | 50.366 | 96.897 | 1.454,17 | 12,90% |
| Melilla | 317 | 648 | 965 | 1.115,77 | 8,08% |
| Murcia | 10.721 | 15.173 | 25.894 | 1.733,32 | 17,83% |
| Navarra | 4.194 | 5.996 | 10.190 | 1.557,59 | 17,96% |
| País Vasco | 17.516 | 10.844 | 28.360 | 1.284,55 | 17,26% |
| La Rioja | 417 | 4.637 | 5.054 | 1.595,34 | 19,57% |
| ESPAÑA | 345.977 | 327.332 | 673.309 | 1.431,77 | 17,18% |

Puede acceder a los datos en abierto de las pruebas realizadas [aquí](#).

Figura 3. Casos diarios confirmados de COVID-19 por fecha de diagnóstico desde el 15.06.2021 por Comunidades Autónomas, a 28.02.2022 (datos consolidados a las 14:00 horas del 01.03.2022).



Figura 4. Evolución de la incidencia acumulada en 14 días por grupos de edad en España, a 28.02.2022.



Tabla 4. Incidencia acumulada en 14 días por grupos de edad en España y por Comunidades Autónomas, a 28.02.2022 (datos consolidados a las 14:00 horas del 01.03.2022).

| CCAA | ≤ 11 años | 12-19 años | 20-29 años | 30-39 años | 40-49 años | 50-59 años | 60-69 años | 70-79 años | ≥ 80 años |
|--------------------|---------------|---------------|---------------|---------------|---------------|---------------|---------------|---------------|---------------|
| Andalucía | 256,96 | 327,50 | 400,60 | 455,06 | 420,91 | 267,70 | 209,07 | 238,97 | 395,56 |
| Aragón | 539,05 | 913,51 | 843,12 | 561,00 | 525,55 | 430,76 | 436,30 | 446,45 | 635,15 |
| Asturias | 579,88 | 941,27 | 562,57 | 576,08 | 571,64 | 475,20 | 434,36 | 482,92 | 777,56 |
| Baleares | 432,27 | 560,02 | 420,44 | 492,28 | 474,76 | 371,06 | 359,42 | 401,23 | 588,34 |
| Canarias | 1.018,13 | 1.051,69 | 1.025,85 | 940,87 | 795,24 | 578,81 | 482,65 | 482,63 | 559,15 |
| Cantabria | 811,77 | 985,31 | 680,59 | 575,20 | 594,69 | 369,14 | 374,59 | 383,25 | 570,70 |
| Castilla La Mancha | 376,34 | 448,79 | 322,05 | 328,65 | 295,63 | 198,76 | 244,38 | 254,42 | 314,54 |
| Castilla y León | 683,73 | 978,83 | 735,56 | 539,55 | 525,24 | 414,55 | 389,20 | 388,99 | 564,18 |
| Cataluña | 560,18 | 1.377,26 | 1.048,23 | 672,19 | 666,35 | 549,97 | 427,20 | 447,26 | 552,55 |
| Ceuta | 296,66 | 505,70 | 568,60 | 467,25 | 445,04 | 416,27 | 352,33 | 278,62 | 265,35 |
| C. Valenciana | 623,61 | 927,25 | 687,61 | 568,32 | 540,18 | 385,43 | 351,57 | 377,34 | 474,65 |
| Extremadura | 735,95 | 1.122,90 | 629,16 | 563,30 | 574,80 | 411,40 | 379,34 | 440,72 | 762,99 |
| Galicia | 1.286,65 | 1.556,80 | 799,98 | 818,60 | 862,47 | 634,45 | 555,87 | 609,09 | 760,99 |
| Madrid | 246,91 | 306,28 | 414,94 | 399,07 | 382,20 | 300,16 | 217,30 | 207,55 | 326,99 |
| Melilla | 148,64 | 175,62 | 234,09 | 384,25 | 266,22 | 242,20 | 268,98 | 480,64 | 256,08 |
| Murcia | 700,42 | 1.319,59 | 982,02 | 806,06 | 689,85 | 549,54 | 507,16 | 453,83 | 496,22 |
| Navarra | 532,30 | 763,81 | 610,53 | 579,80 | 558,71 | 448,30 | 443,12 | 514,79 | 499,82 |
| País Vasco | 265,39 | 282,62 | 530,00 | 566,17 | 554,07 | 448,61 | 298,58 | 402,60 | 467,68 |
| La Rioja | 764,03 | 1.131,96 | 678,80 | 648,57 | 616,63 | 368,80 | 417,89 | 524,43 | 832,21 |
| ESPAÑA | 505,46 | 792,41 | 656,98 | 564,75 | 542,14 | 407,50 | 346,90 | 374,00 | 510,76 |

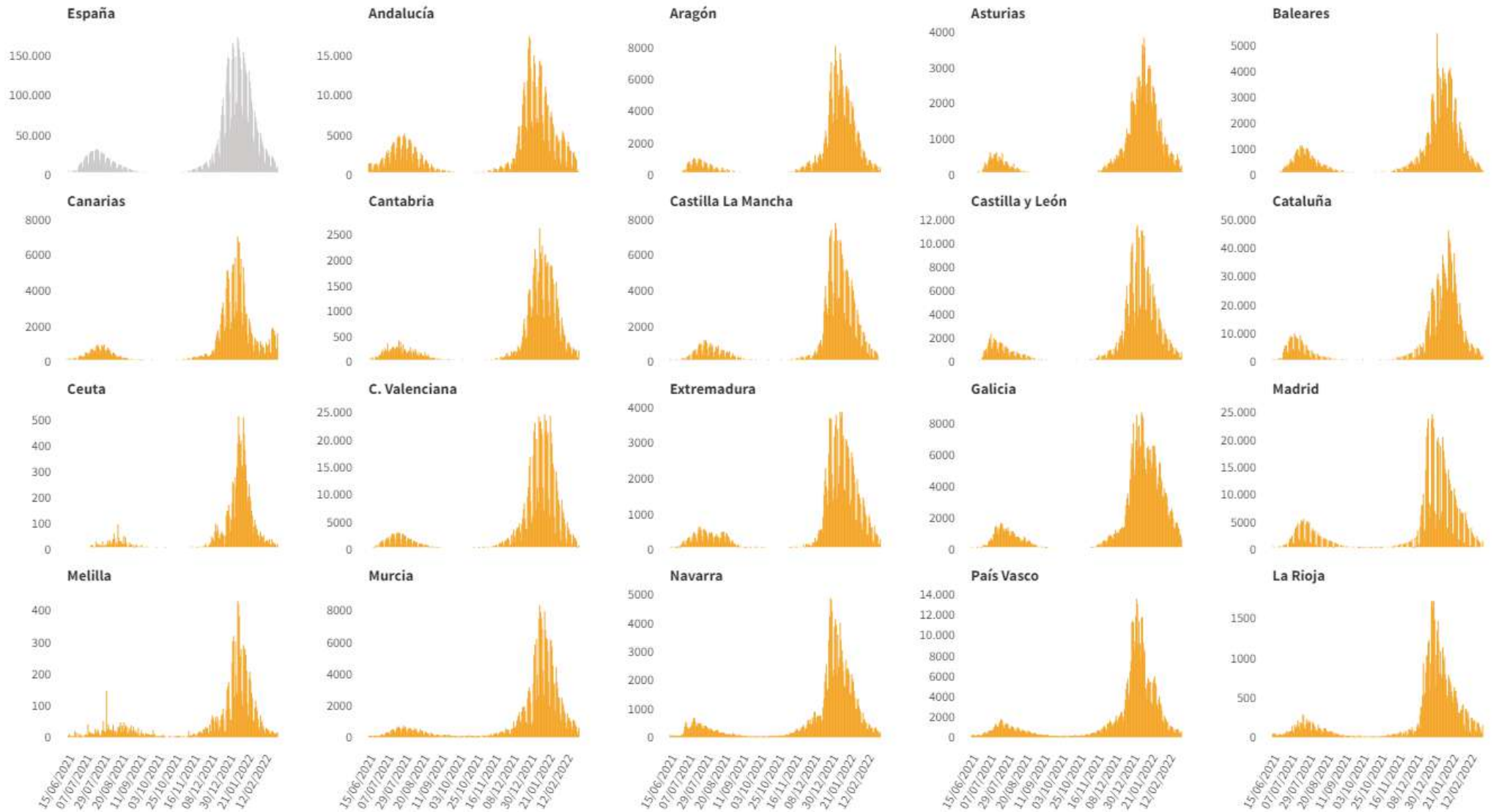
Los grupos de edad corresponden con los mismos de los que se hace seguimiento de la cobertura de vacunación

Figura 5. Evolución de la incidencia acumulada en 14 días por grupos de edad desde el 01.12.2021 por Comunidades Autónomas, a 28.02.2022.

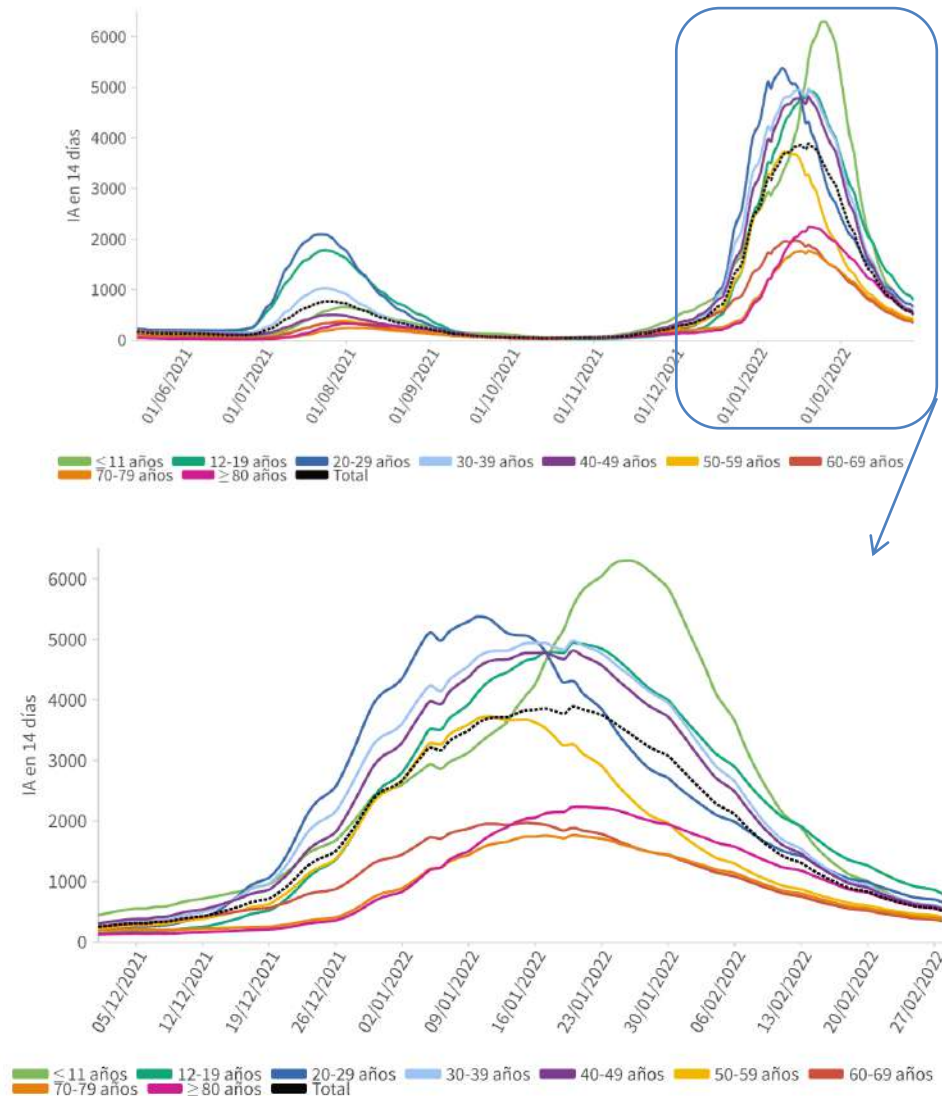

Figura 5(cont.). Incidencia acumulada en 14 días por grupos de edad desde el 01.12.2021 por Comunidades Autónomas, a 28.02.2022.



Los grupos de edad corresponden con los mismos de los que se hace seguimiento de la cobertura de vacunación

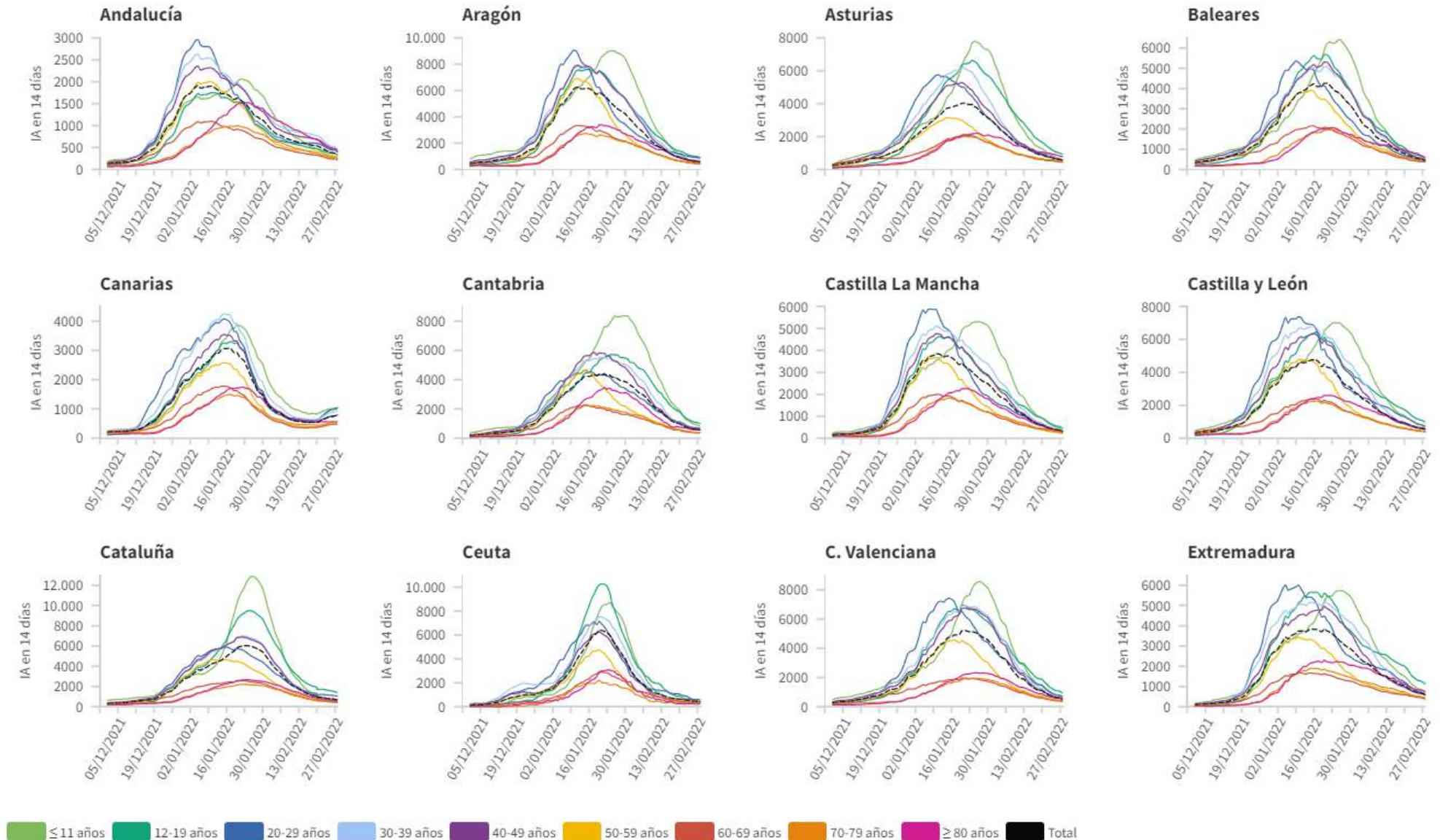
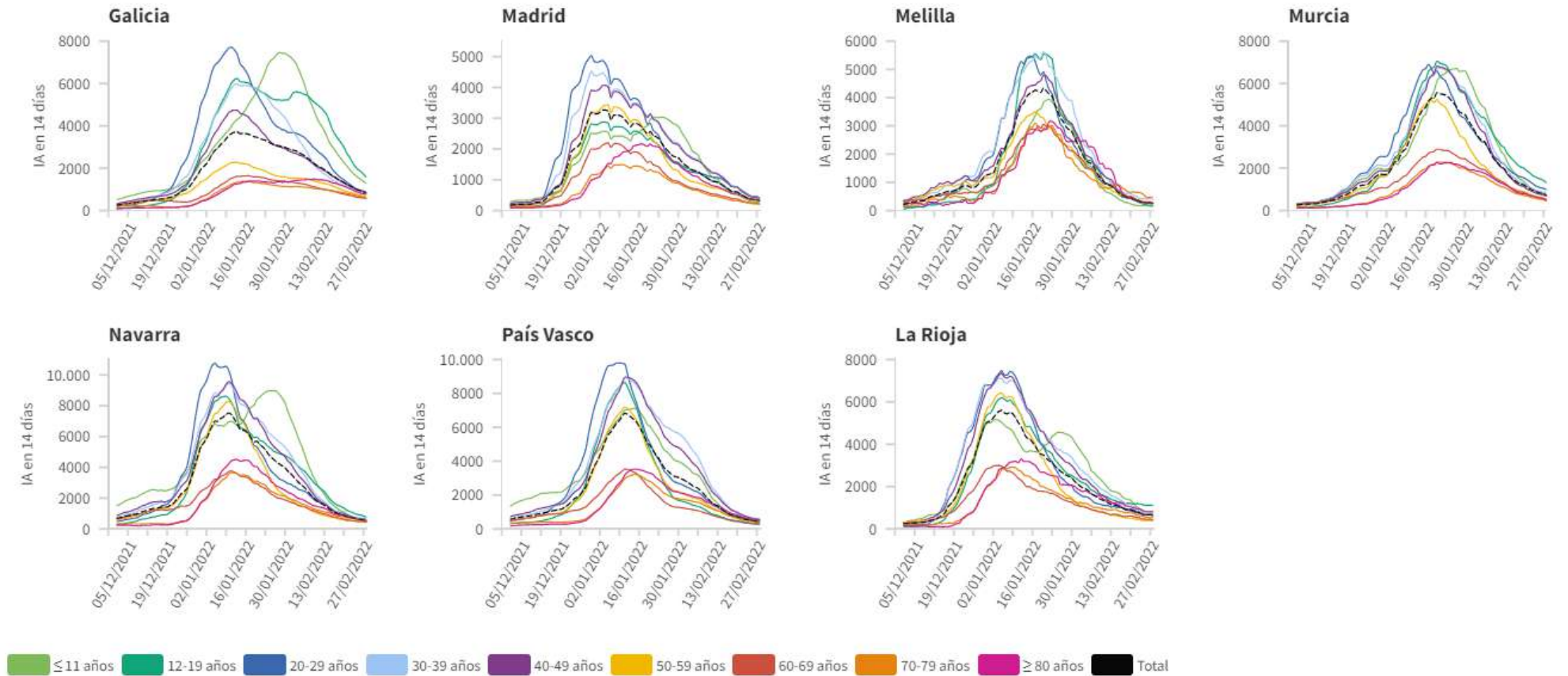

SECRETARÍA DE ESTADO
DE SANIDAD

DIRECCIÓN GENERAL DE
SALUD PÚBLICA

Centro de Coordinación de Alertas y Emergencias Sanitarias

SITUACIÓN INTERNACIONAL

La nueva situación epidemiológica se caracteriza por un alto porcentaje de la población inmunizada frente a SARS-CoV-2, así como un aumento de la proporción de casos leves y asintomáticos. En este contexto, y de acuerdo con las recomendaciones de transición del sistema de vigilancia propuestas por el Centro Europeo de Control de Enfermedades (ECDC) que ya están siguiendo algunos países del entorno europeo, el apartado de Situación Internacional se publica con una periodicidad semanal los jueves. Para más información relativa a la situación internacional se pueden consultar la web del ECDC <https://www.ecdc.europa.eu/en/covid-19> o de la Organización Mundial de la Salud <https://covid19.who.int/>