

Actualización nº 576. Enfermedad por el coronavirus (COVID-19). 04.03.2022 *(datos consolidados a las 15:30 horas del 04.03.2022)*

SITUACIÓN EN ESPAÑA

El presente informe se ha realizado con los datos individualizados notificados por las CCAA a la Red Nacional de Vigilancia Epidemiológica (al sistema SiViEs). Se incluyen los casos notificados confirmados con una prueba diagnóstica positiva de infección activa (PDIA) tal como se establece en la [Estrategia de detección precoz, vigilancia y control de COVID-19](#) y además los casos notificados antes del 11 de mayo que requirieron hospitalización, ingreso en UCI o fallecieron con diagnóstico clínico de COVID-19, de acuerdo a las definiciones de caso vigentes en cada momento. Cualquier futura actualización que realicen las CCAA quedarán reflejadas en los informes diarios. En España hasta el momento se han notificado un total de 11.100.428 casos confirmados de COVID-19 y 100.413 fallecidos. Los datos se pueden obtener [aquí](#).

Tabla 1. Casos de COVID-19 confirmados y fallecidos a 03.03.2022

CCAA	Casos totales	Casos nuevos notificados desde el último informe*	Casos diagnosticados en los últimos 14 días***		Casos diagnosticados en los últimos 7 días***		Casos fallecidos		
			Nº	IA**	Nº	IA**	Fallecidos totales	Con fecha de defunción en los últimos 7 días***	Letalidad global de la pandemia
Andalucía	1.350.312	2.697	23.415	276,37	8.261	97,50	12.852	49	1,0%
Aragón	398.524	508	6.741	508,27	3.103	233,97	4.866	34	1,2%
Asturias	195.213	204	4.795	473,91	1.797	177,61	2.501	24	1,3%
Baleares	255.498	420	4.598	391,98	1.918	163,51	1.218	3	0,5%
Canarias	297.195	2.074	18.873	868,55	9.149	421,04	1.592	16	0,5%
Cantabria	126.294	186	2.875	491,87	1.294	221,38	765	7	0,6%
Castilla La Mancha	473.631	881	5.518	269,23	1.871	91,29	7.094	19	1,5%
Castilla y León	655.412	1.218	11.438	479,96	5.025	210,86	8.281	24	1,3%
Cataluña	2.286.486	4.764	51.215	659,70	22.648	291,73	18.355	18	0,8%
Ceuta	18.927	14	309	369,98	122	146,08	145	1	0,8%
C. Valenciana	1.304.243	2.407	21.757	430,14	8.066	159,47	9.043	32	0,7%
Extremadura	236.938	742	6.070	572,91	3.011	284,19	2.239	13	0,9%
Galicia	534.214	1.952	19.476	722,50	8.325	308,83	3.109	18	0,6%
Madrid	1.604.494	2.040	18.098	268,07	7.776	115,18	17.450	25	1,1%
Melilla	20.296	19	206	238,81	103	119,41	150	3	0,7%
Murcia	375.894	836	10.134	667,38	4.065	267,70	2.170	13	0,6%
Navarra	223.910	234	3.216	486,14	1.395	210,87	1.499	6	0,7%
País Vasco	653.344	898	8.902	402,08	4.207	190,02	6.177	2	0,9%
La Rioja	89.603	306	1.827	571,30	819	256,10	907	1	1,0%
ESPAÑA	11.100.428	22.400	219.463	463,15	92.955	196,17	100.413	308	0,9%

* Los casos nuevos notificados diariamente corresponden a casos diagnosticados de días previos, no solo al día anterior.

** IA: Incidencia acumulada (casos diagnosticados/100.000 habitantes). Se utiliza como denominador para el cálculo de la IA las cifras oficiales de población del INE del padrón municipal a 01.01.2021

*** Los datos de IA y de fallecidos en los últimos 7 días no son comparables entre CCAA, debido fundamentalmente a las diferencias en la notificación de casos por test de autodiagnóstico, así como a retrasos en la notificación de fallecidos en algunas CCAA.

Figura 1. Casos diarios confirmados de COVID-19 en España desde el 01.12.2020 a 03.03.2022 (datos consolidados a las 15:30 horas del 04.03.2022).



Figura 2. Número de fallecidos diarios por COVID-19 por fecha de defunción en España a 26.01.2022 (datos consolidados a las 15:30 horas del 03.03.2022)



* En dos fallecidos diagnosticados en los últimos 7 días no consta la fecha de defunción en la ficha de notificación

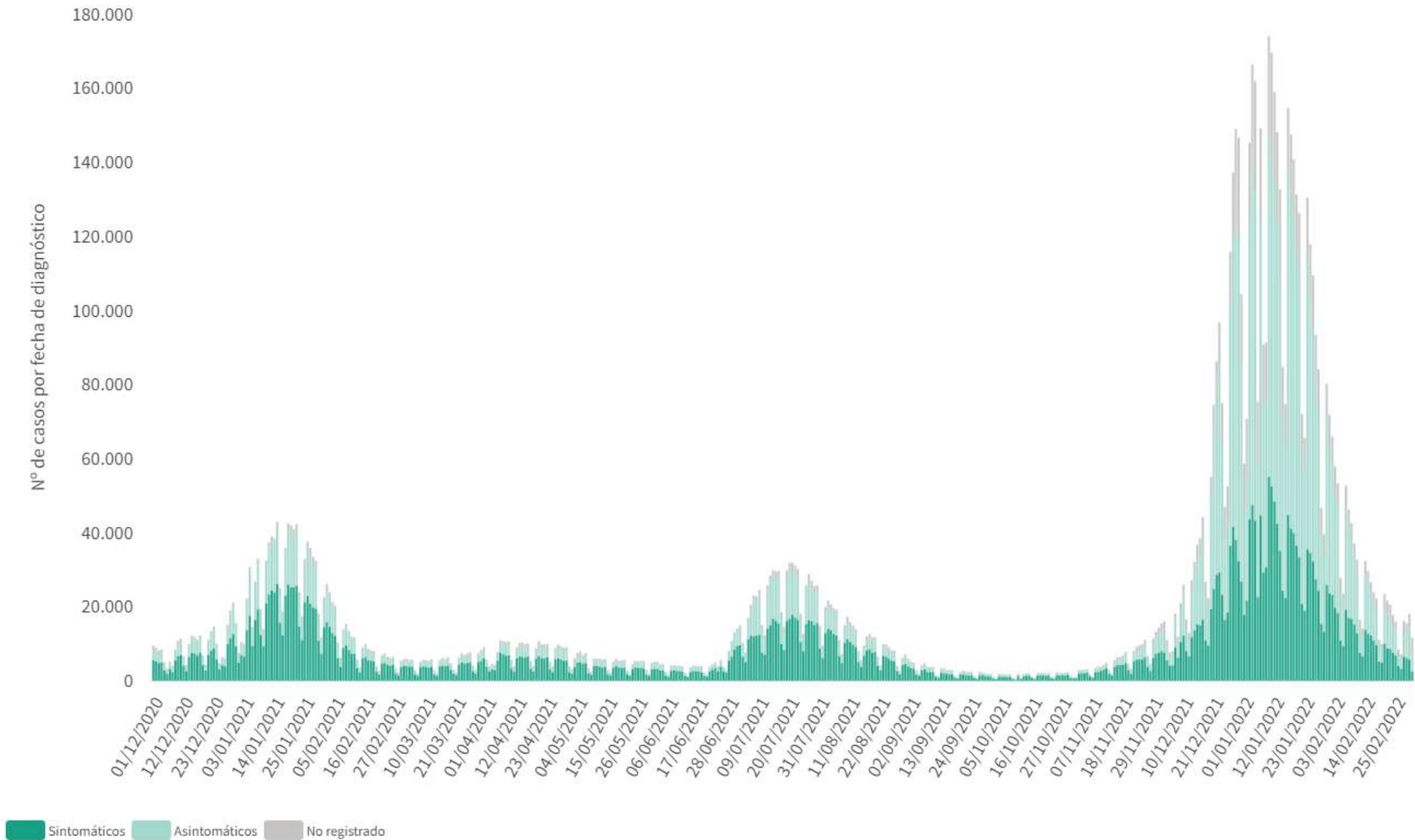
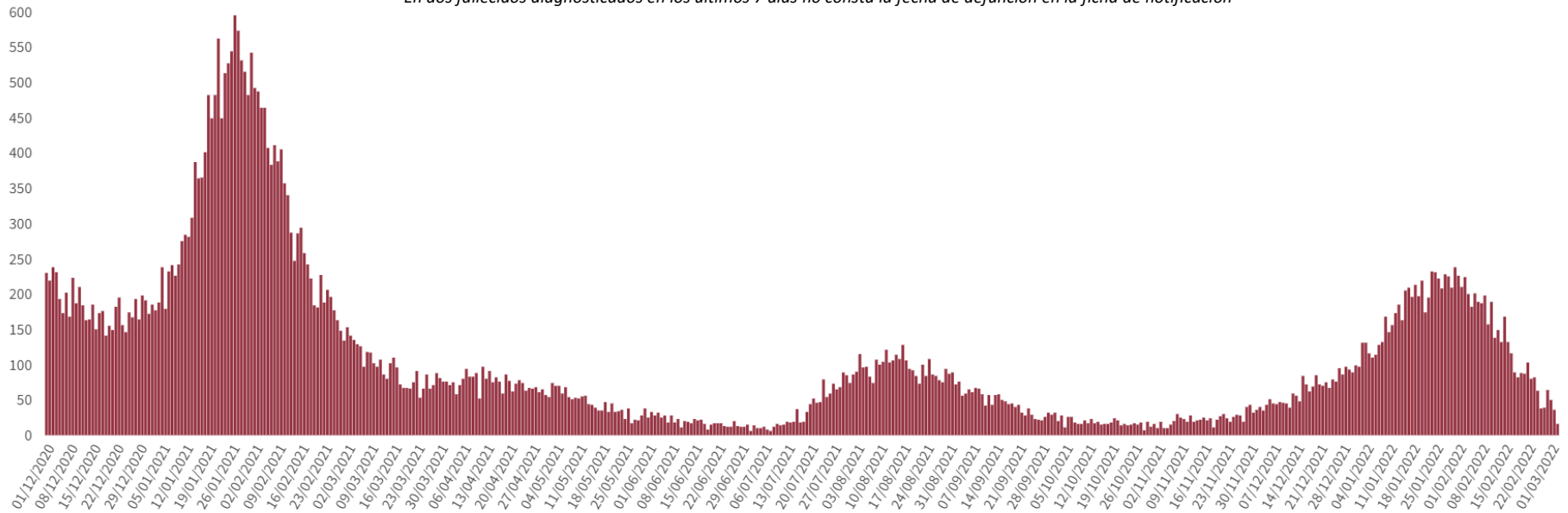

A continuación se presenta la situación de la capacidad asistencia y actividad COVID-19 en los hospitales españoles. Para el análisis de los casos confirmados que han precisado ingreso, tanto hospitalario como específicamente en UCI, se puede consultar los datos disponibles [aquí](#).

Tabla 2. Situación capacidad asistencial y actividad Covid-19 en hospitales

CCAA	Total Pacientes COVID hospitalizados	Tasa de ocupación hospitalaria por 100.000 hab.	% Camas Ocupadas COVID	Número Pacientes COVID en UCI	Tasa de ocupación UCI por 100.000 hab.	% Camas Ocupadas UCI COVID	Ingresos COVID últimas 24h	Altas COVID últimas 24h
Andalucía	686	8,10	3,84%	86	1,02	4,73%	56	92
Aragón	184	13,84	4,36%	36	2,71	15,72%	20	27
Asturias	164	16,10	4,69%	21	2,06	7,19%	15	25
Baleares	172	14,68	4,94%	36	3,07	10,94%	14	33
Canarias	377	17,33	6,73%	54	2,48	11,20%	21	45
Cantabria	56	9,61	3,81%	10	1,72	8,47%	6	7
Castilla La Mancha	191	9,34	3,87%	27	1,32	7,83%	22	26
Castilla y León	309	12,90	4,52%	38	1,59	8,68%	30	28
Cataluña	1.321	16,98	5,34%	216	2,78	18,20%	103	157
Ceuta	9	10,69	4,62%	3	3,56	17,65%	0	1
C. Valenciana	502	9,93	4,48%	60	1,19	7,68%	47	83
Extremadura	67	6,30	2,21%	3	0,28	1,65%	5	6
Galicia	326	12,07	3,86%	26	0,96	3,49%	43	35
Madrid	833	12,29	4,98%	142	2,09	12,63%	72	115
Melilla	9	10,34	4,95%	0	0,00	0,00%	1	1
Murcia	188	12,44	4,53%	30	1,99	6,37%	23	21
Navarra	75	11,34	4,26%	7	1,06	6,60%	5	9
País Vasco	207	9,32	4,10%	52	2,34	12,81%	25	39
La Rioja	17	5,31	2,35%	4	1,25	7,55%	2	1
Total general	5.693	12,00	4,59%	851	1,79	9,31%	510	751

Fuente: Notificación de los hospitales al Ministerio de Sanidad

(1) Información referida al día 03/03/2022, con los últimos datos disponibles a las 15:00 del día 3 de Marzo de 2022

Nota: El criterio de cómputo incluye a pacientes que presentan clínica Covid que debe ser tratada en régimen de hospitalización, bien con infección confirmada bien pendiente de confirmar.

Puede acceder a los datos en abierto de la capacidad asistencial [aquí](#).

Tabla 3. Total de Pruebas diagnósticas realizadas del 22.02.2022 al 28.02.2022 (Datos provisionales con información actualizada a 04.03.2022)

CCAA	PCR	Test de antígeno	Total de pruebas	Tasa por 100.000 hab.	Positividad
Andalucía	41.892	31.214	73.106	868,84	20,97%
Aragón	7.460	5.740	13.200	1.000,54	20,76%
Asturias	14.408	2.978	17.386	1.699,84	19,03%
Baleares	8.418	8.730	17.148	1.491,83	17,02%
Canarias	17.264	17.061	34.325	1.594,00	19,57%
Cantabria	5.099	3.116	8.215	1.413,75	19,98%
Castilla La Mancha	8.654	10.253	18.907	930,07	17,80%
Castilla y León	15.871	14.870	30.741	1.281,12	14,52%
Cataluña	70.508	88.488	158.996	2.071,55	15,65%
Ceuta	282	639	921	1.086,38	25,95%
C. Valenciana	33.263	14.568	47.831	955,90	17,59%
Extremadura	5.487	11.533	17.020	1.594,07	18,78%
Galicia	23.238	19.775	43.013	1.593,37	16,36%
Madrid	47.335	49.293	96.628	1.450,13	11,86%
Melilla	311	637	948	1.096,12	6,96%
Murcia	10.180	14.366	24.546	1.643,08	17,13%
Navarra	4.327	5.820	10.147	1.551,02	17,82%
País Vasco	16.733	9.910	26.643	1.206,78	16,76%
La Rioja	367	4.469	4.836	1.526,52	18,80%
ESPAÑA	331.097	313.460	644.557	1.370,63	16,62%

Puede acceder a los datos en abierto de las pruebas realizadas [aquí](#).

Figura 3. Evolución semanal de la tasa de pruebas diagnósticas y porcentaje positividad



Figura 4. Evolución de la positividad por grupos de edad desde la semana 44 de 2021



Figura 5. Casos diarios confirmados de COVID-19 por fecha de diagnóstico desde el 15.06.2020 por Comunidades Autónomas, a 03.03.2022 (datos consolidados a las 14:30 horas del 04.03.2022).

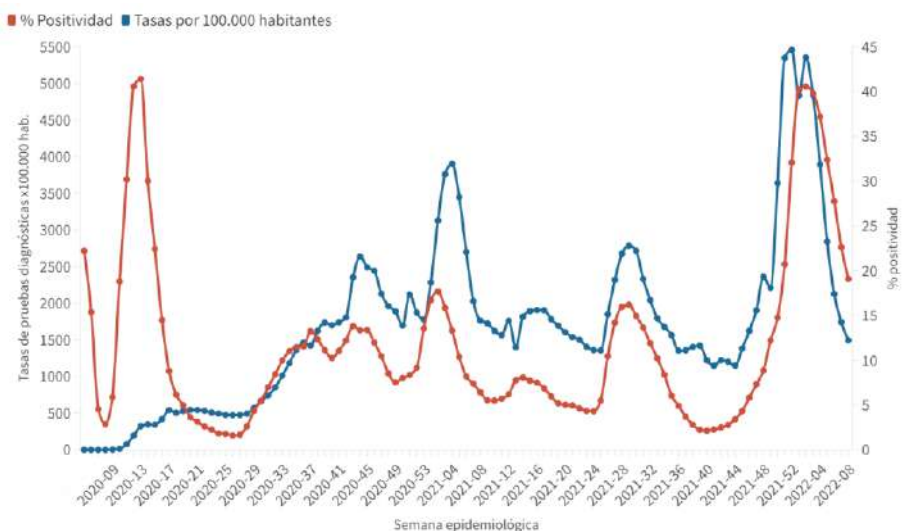

Centro de Coordinación de Alertas y Emergencias Sanitarias

Figura 6. Evolución de la incidencia acumulada en 14 días por grupos de edad en España, a 03.03.2022 .

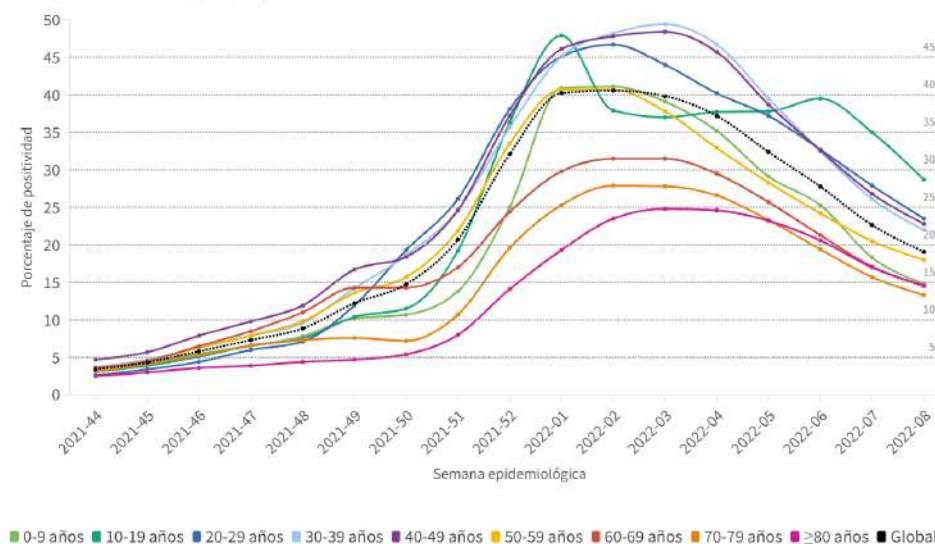
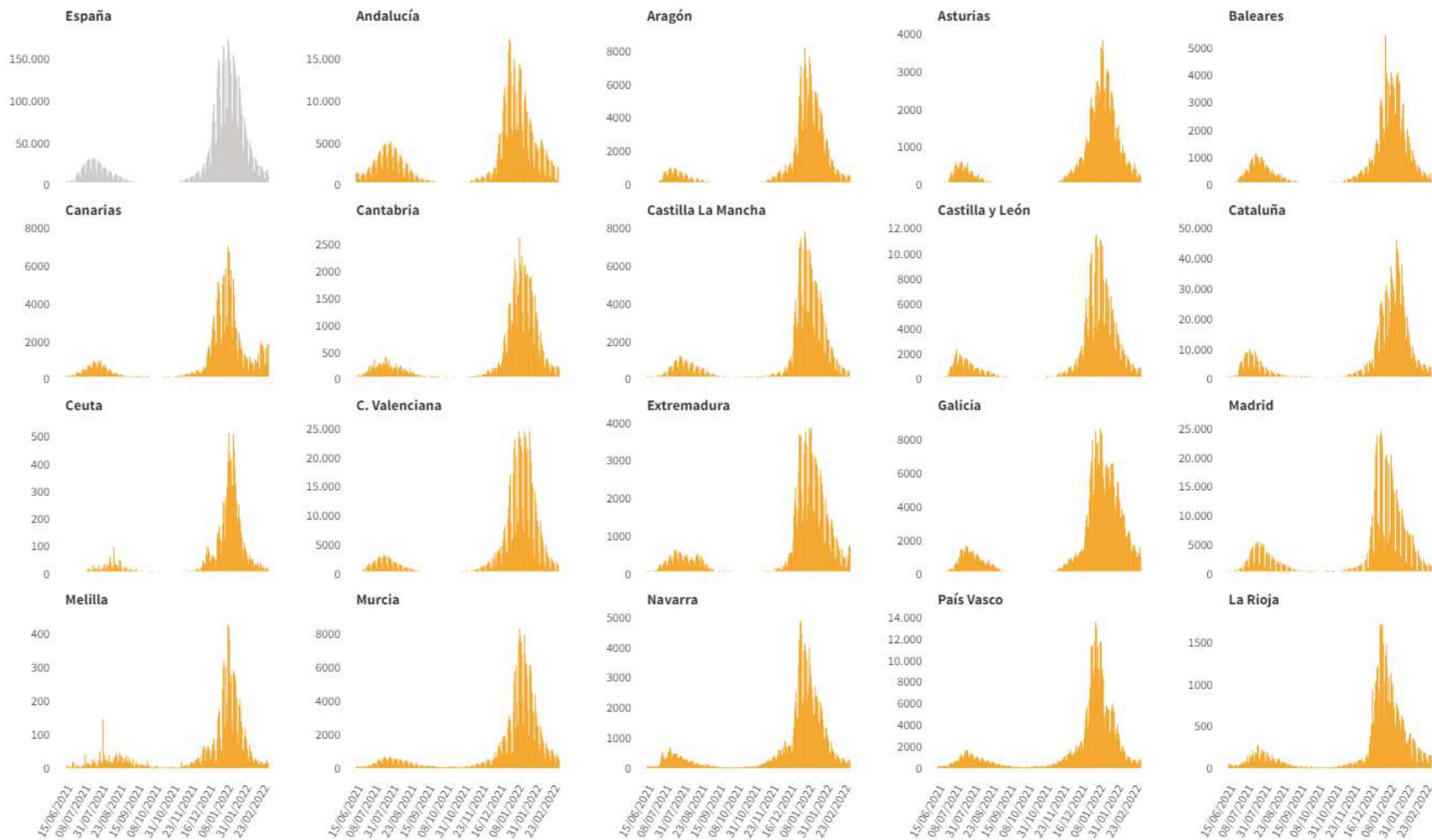

Tabla 5. Incidencia acumulada en 14 días por grupos de edad en España y por Comunidades Autónomas, a 03.03.2022 (datos consolidados a las 17:00 horas del 04.03.2022).

CCAA	≤ 11 años	12-19 años	20-29 años	30-39 años	40-49 años	50-59 años	60-69 años	70-79 años	≥ 80 años
Andalucía	196,09	280,51	327,07	366,12	349,63	221,24	180,56	213,24	348,87
Aragón	452,17	821,11	712,17	510,58	465,75	401,27	387,68	402,06	609,54
Asturias	447,76	757,95	435,29	471,17	458,99	393,01	393,55	431,95	691,80
Baleares	340,71	476,63	355,41	432,44	408,59	352,15	342,07	369,52	541,11
Canarias	1.062,80	1.262,03	1.247,91	1.058,11	856,79	630,97	503,58	498,42	602,00
Cantabria	585,89	896,54	546,84	504,41	540,63	340,58	327,93	365,00	534,12
C. La Mancha	320,41	381,53	280,94	289,40	259,51	180,78	211,97	251,87	321,98
C. y León	556,12	919,00	607,34	471,19	447,59	376,72	353,73	345,58	530,43
Cataluña	481,89	1.301,63	1.034,14	644,06	627,75	547,18	425,68	429,91	532,88
Ceuta	216,48	548,74	486,06	406,68	373,52	372,91	303,73	208,96	265,35
C. Valenciana	459,51	705,91	520,84	454,94	436,93	321,28	296,49	341,76	423,11
Extremadura	598,83	1.280,45	590,68	547,95	569,75	414,36	370,95	428,63	628,81
Galicia	985,72	1.445,80	713,70	731,12	740,61	569,59	500,93	544,34	674,42
Madrid	200,29	261,84	348,91	340,27	310,33	252,72	177,02	177,41	291,78
Melilla	161,56	154,96	267,54	367,18	257,90	170,43	220,08	427,24	298,76
Murcia	621,41	1.172,51	825,78	723,68	654,63	529,85	462,12	439,25	462,86
Navarra	421,72	756,85	565,58	512,41	488,87	387,17	407,40	447,57	473,00
País Vasco	209,52	278,53	544,24	530,29	500,76	423,11	277,18	379,44	414,25
La Rioja	644,30	1.059,05	636,17	548,79	584,47	391,72	368,88	432,30	715,25
ESPAÑA	415,81	727,58	597,91	507,68	481,08	375,21	317,21	344,86	469,64

Los grupos de edad corresponden con los mismos de los que se hace seguimiento de la cobertura de vacunación

Figura 7. Evolución de la incidencia acumulada en 14 días por grupos de edad desde el 01.10.2021 por Comunidades Autónomas, a 03.03.2022 .

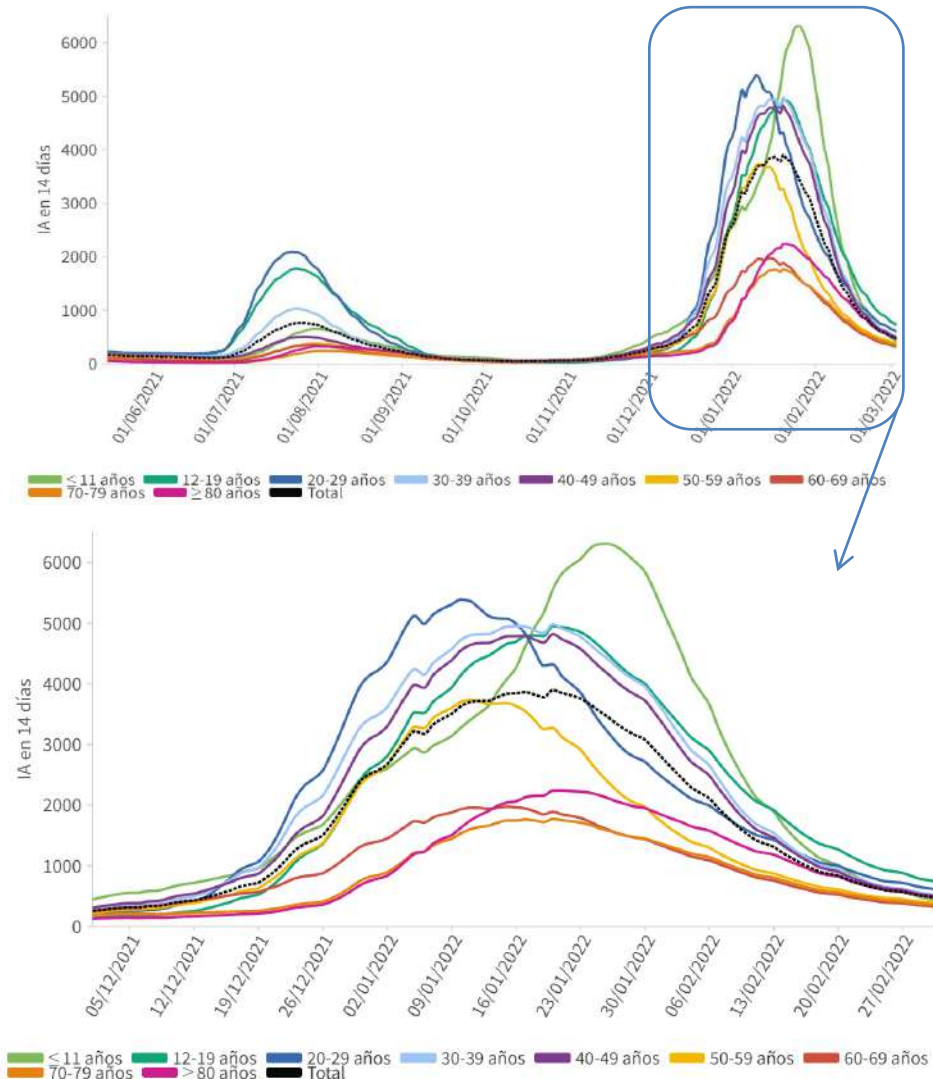

Figura 7 (cont.). Incidencia acumulada en 14 días por grupos de edad desde el 01.10.2021 por Comunidades Autónomas, a 03.03.2022 .



Los grupos de edad corresponden con los mismos de los que se hace seguimiento de la cobertura de vacunación

Figura 8. Distribución de casos de COVID-19 notificados por semana epidemiológica de diagnóstico y proporción de casos por grupos de edad desde el inicio de la pandemia (Datos hasta la última semana completa)

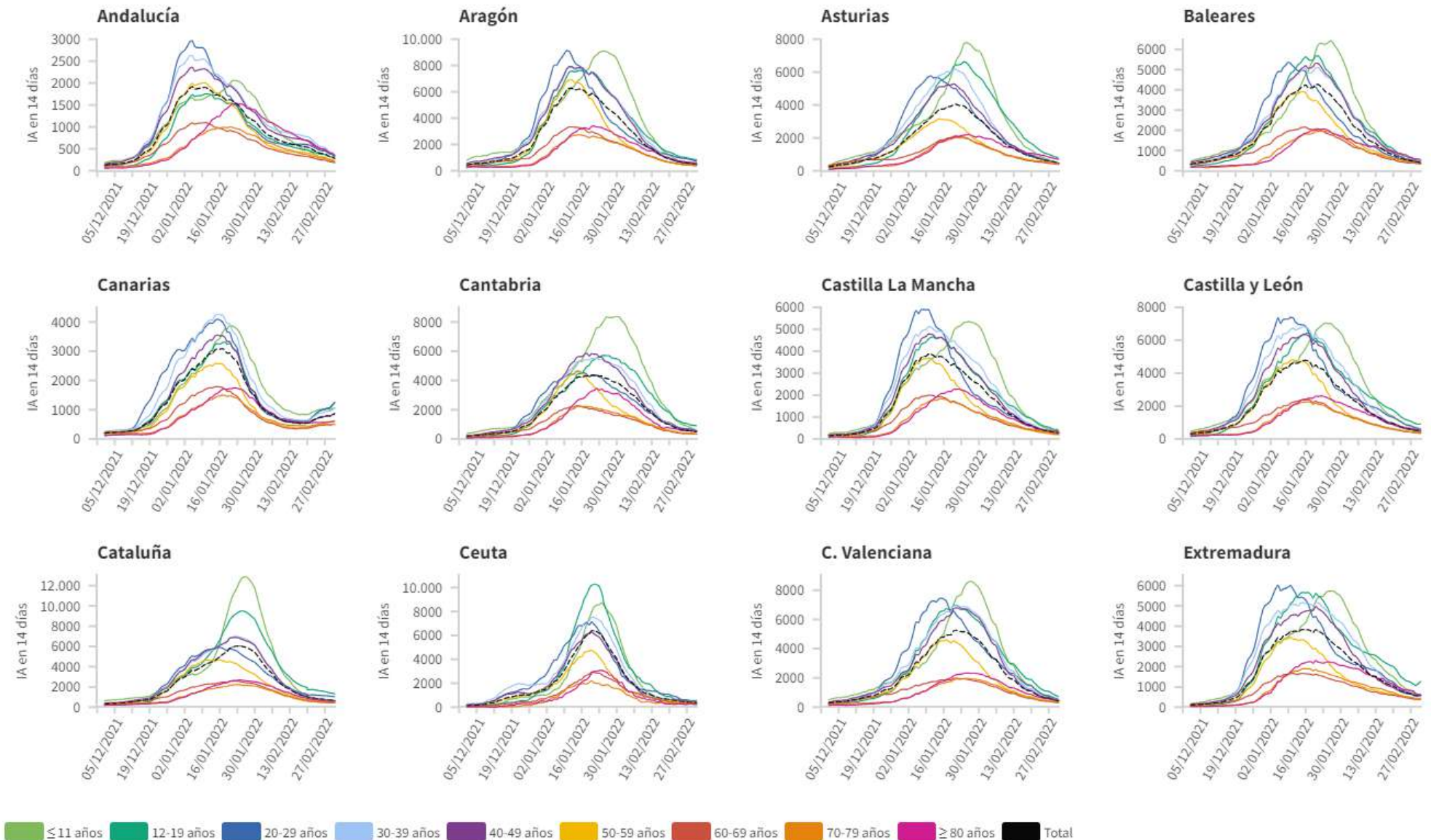
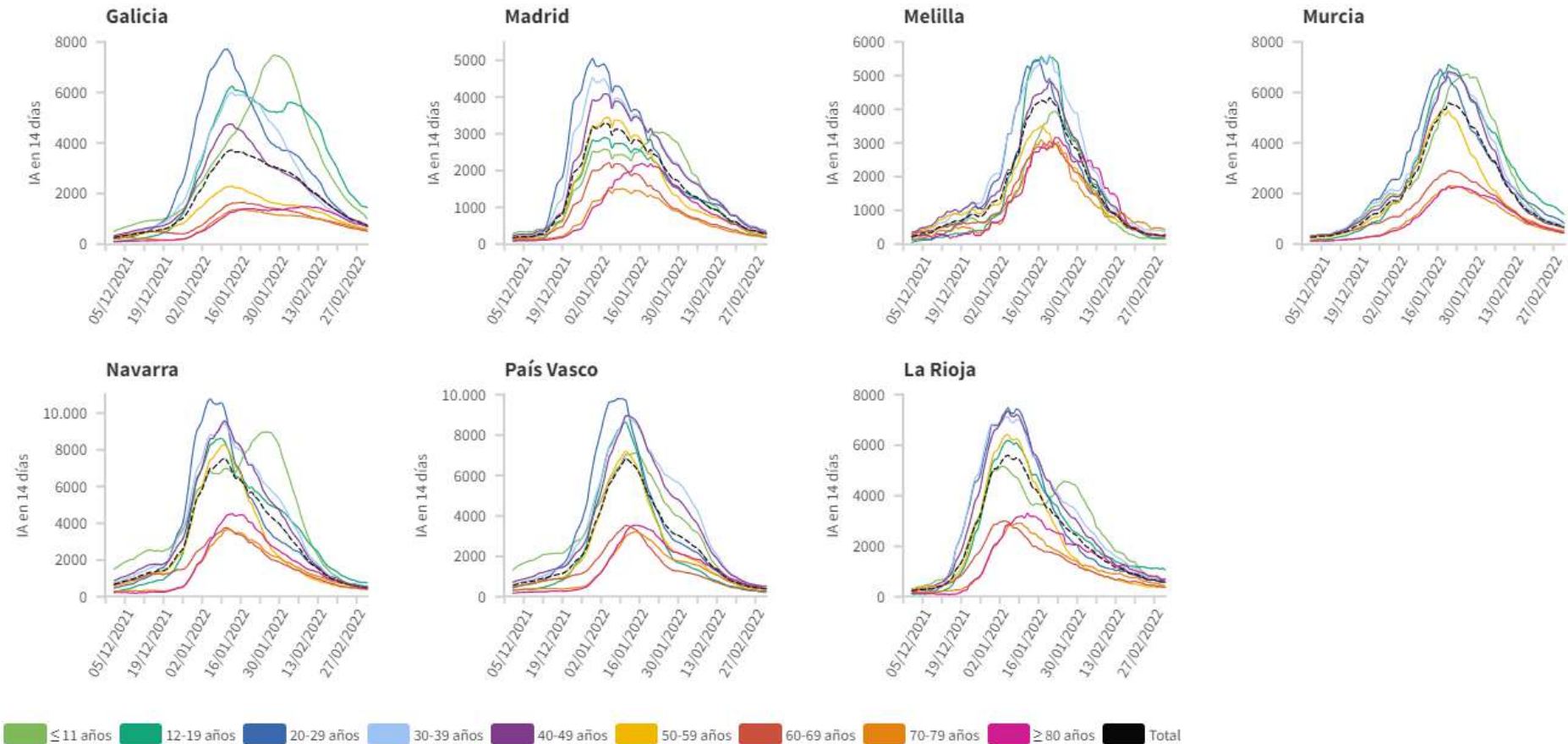
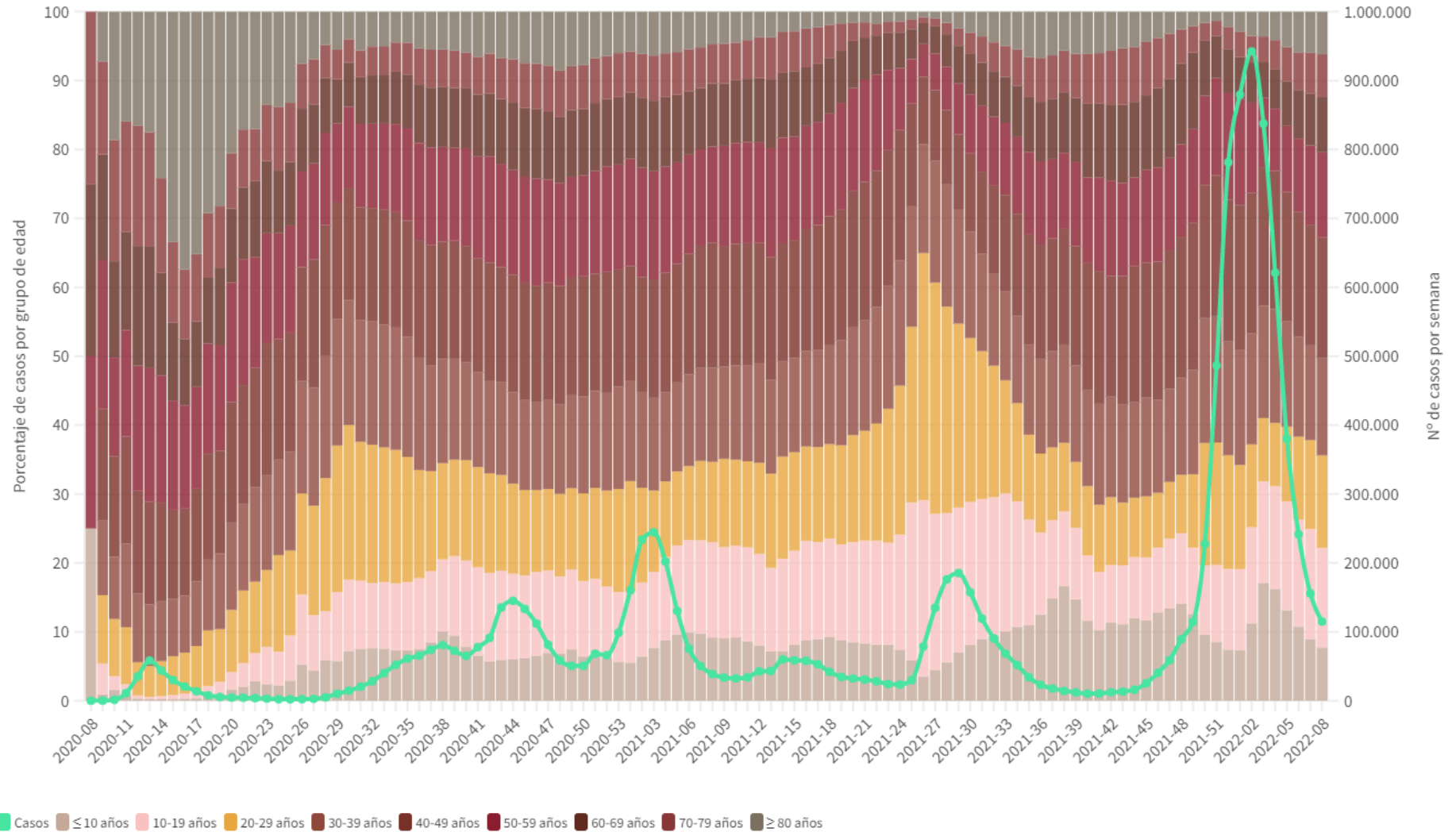

PERSONAL SANITARIO

Hasta el 03.03.2022 se han notificado 215.270 casos confirmados en personal sanitario (utilizando la información agregada hasta el día 10 de mayo y la información individualizada desde el día 11 de mayo de 2020). A continuación se reflejan los datos recogidos según la nueva estrategia de vigilancia desde el 11.05.2020

Tabla 7. Casos confirmados en personal sanitario desde el 11.05.2020 por Comunidades Autónomas, a 03.03.2022 (datos consolidados a las 15:30 horas del 04.03.2022).

	Total notificados	Diagnosticados en los últimos 14 días	Diagnosticados en los últimos 7 días	Con fecha de inicio de síntomas en los últimos 14d.	Con fecha de inicio de síntomas en los últimos 7d.
Andalucía	17.902	268	107	123	36
Aragón	8.865	96	25	21	2
Asturias	3.198	65	5	6	1
Baleares	2.332	20	8	15	9
Canarias	5.664	62	10	22	5
Cantabria	4.931	131	42	47	14
Castilla La Mancha	9.611	102	35	60	13
Castilla y León	12.856	146	62	112	47
Cataluña	19.688	602	242	468	166
Ceuta	315	7	3	6	2
C. Valenciana	22.101	313	138	214	83
Extremadura	3.950	83	37	64	26
Galicia	15.355	728	323	440	165
Madrid	11.941	220	69	160	44
Melilla	903	11	6	8	5
Murcia	11.945	474	187	378	126
Navarra	9.161	33	16	17	10
País Vasco	1.167	27	7	3	1
La Rioja	2.965	60	20	37	13
ESPAÑA	164.850	3.448	1.342	2.201	768

Tabla 8. Ámbito de exposición en personal sanitario en función del centro de trabajo desde el 11.05.2020 a 03.03.2022 (datos consolidados a las 15:30 horas del 04.03.2022).

Ámbito de exposición (ámbito probable de contagio)	Personal sanitario de centro sanitario	Personal sanitario de centro sociosanitario	Personal sanitario de otro tipo de centro	Total
Centro Sanitario	16.655	763	389	17.807
Centro Sociosanitario	913	14.217	310	15.440
Domicilio	20.035	5.863	4.657	30.555
Escolar	96	44	164	304
Laboral	10.184	5.710	1.951	17.845
Social	3.636	964	842	5.442
Otros ámbitos	4.419	1.825	1.782	8.026
Desconocido	48.628	13.860	6.943	69.431
Total	104.566	43.246	17.038	164.850

* La clasificación de ámbito social está disponible desde el día 17 de noviembre de 2020



SECRETARÍA DE ESTADO DE SANIDAD
DIRECCIÓN GENERAL DE SALUD PÚBLICA

Centro de Coordinación de Alertas y Emergencias Sanitarias

SITUACIÓN INTERNACIONAL

La nueva situación epidemiológica se caracteriza por un alto porcentaje de la población inmunizada frente a SARS-CoV-2, así como un aumento de la proporción de casos leves y asintomáticos. En este contexto, y de acuerdo con las recomendaciones de transición del sistema de vigilancia propuestas por el Centro Europeo de Control de Enfermedades (ECDC) que ya están siguiendo algunos países del entorno europeo, el apartado de Situación Internacional se publica con una periodicidad semanal los jueves. Para más información relativa a la situación internacional se pueden consultar la web del ECDC <https://www.ecdc.europa.eu/en/covid-19> o de la Organización Mundial de la Salud <https://covid19.who.int/>